天津市軍事管制委員會報紙雜誌登記證新字第貳號
經中國人民郵政登記認爲第二類新聞紙類天津郵政管理局登記執照第叁壹號

進步日報

一九五二年八月五日（星期二）
夏曆壬辰年六月十五

（第一張）
（第一版）

進步日報

第一二四一號
社址 天津羅斯福路二四一號
全國各地郵局均可訂閱
今天本報一大張
售人民幣六百元不加郵費
電報掛號四一四一 郵政信箱一〇〇

電話號碼
總編室 2.4142 2.4143 | 經理室 2.4190
政教組 2.5127 2.4024 | 廣告課 2.0949
財經組 2.4508 2.4023 | 印刷部 2.4020
社會服務組 2.4536 | 電話訂報 2.5145

昨日印完時間六時五十分

今天本報內容提要

㈠津市近三十萬人參加速成識字班
㈡我出席奧林匹克運動會代表團在赫爾辛基舉行記者招待會
㈢中國伊斯蘭教協會籌備會議在京舉行
㈣王敏昭：賀龍司令員在運動場上（以上一版）
㈤越南人民軍五個月來殲敵一萬三千餘
㈥奧林匹克運動會閉幕
㈦「八一」體育運動大會四日情況（以上二版）
㈧華東區市場恢復活躍
㈨津市掀起識字學習熱潮（四版）

津市羣眾性識字運動蓬勃開展
近三十萬人參加速成識字班
目前爭取各廠領導支持和提高師資等問題尚待解決

【本報訊】羣眾性的識字運動在天津市識字運動委員會的組織和領導下，在全市範圍內已經得到了空前蓬勃的開展。根據不完全的統計，各區工人業餘學校、羣眾業餘學校低年級學員和市民羣眾參加速成識字班學習的已經將近三十萬人。除三百人以上的工廠企業速成識字班由總工會及各產業工會分別領導外，各區速成識字班均由區識字運動委員會統一掌握。工人和市民羣眾在這一文化翻身運動當中，再一次地發揮了高度的積極性和無比的熱情。全市已經有二百零四個派出所成立了基層委員會，羣眾自覺自發地展開了學習識字運動，這一運動已達到高潮。

參加速成識字班學習的學員們都是原來根本不認識字或識字很少的人。在學習過程中，他們普遍表現了高度的學習熱情。各工人業餘學校低年級（一、二年級）改爲速成班以後，出席率一般都已經提高到百分之九十以上。四區第三、第五工人業餘學校和三區天津興華廠工人業校的出席率始終保持着百分之百的光榮紀錄。學員們想盡了一切方法來克服自己的困難，堅持着學習。九區蓬生麵粉廠的勞動模範王立庭，爲了不耽誤學習，兩次放棄了到北戴河去休養的權利。棉紡一廠在托兒問題沒有解決以前，有些女工想出種種辦法克服困難，無論如何也不願曠課。三區原福里的羣眾識字班起初只有三十個學員，改爲速成班以後，學員已經增加到一百七十人。學員們的學習積極性不僅表現在出席率和在課堂的學習上，同時也表現在課外的互助複習上。早晨、中午或晚間，公園、廣場、街道、里院、工廠裏都可以看到三三兩兩的學員在認真地複習着功課。許多工廠的增產競賽標語都加上了注音符號，有些街道的黑板報、大字報也是一樣。全市到處都可以聽到速成識字班學員愉快地哼唱着「文化大翻身」的調子。

由於學員的帶動和宣傳，尤其是經過了事實的說明，廣大市民羣眾大都打消了對速成識字法的懷疑，而熱情、積極地參加了識字運動。有些街道除了成立了速成班以外，還自動地結合起來，組成了收聽小組，每天早晨收聽人民電台的速成識字廣播教學。大批有文化基礎的家庭婦女和部分失學失業青年都義務地擔負起教師或小先生的職務。十區第二羣眾業餘學校速成識字班的畢業學員、絲紉工人關雙印回去以後，就開了一個班，從自己的親戚、鄰居教起，現在這個班發展到二十多個學員，並且已經開始了第三教段——閱讀和寫話的學習了。有些由速成識字班畢業了的學員，主動地到街道讀報小組去作輔導員，每次讀報以前先進行一段速成識字教學，然後再給大家讀報。由於羣眾普遍認識到識字運動——勞動人民文化大翻身的偉大意義，因此運動發展得十分迅速。一區今年暑假本來打算利用各小學校的空閒教室成立速成識字班，招收一萬個學員，但是開始報名才三天，就有一萬六千多市民報了名。棉紡一廠托兒所的保育員同志們爲了讓女工們安心學識字，自動地延長了每天的工作時間。街道上的老太太、老大娘和積極分子，爲了使孩子多的年輕婦女安心去上學，擺脫孩子的拖累，也自動地參加了街道基層委員會組織的臨時托兒站，給學員看小孩。有些學員彼此變工互助，甲給乙看，乙下課回來再給甲看，順利地解決了孩子的問題。

識字運動目前正在羣眾覺悟不斷提高，文化學習要求日益迫切的基礎上發展着。在發展當中，主要存在着以下六個問題，急待各級識字運動委員會和各有關方面協商解決：

一、與生產和其他中心工作的結合問題。增產節約是今年的重大任務，而識字運動又正是爲生產建設服務的。兩者之間本來應該是沒有矛盾的。如紡織機械廠的領導，爲了不影響學員上課，除作出「開會不准佔用學習時間」的決定，把技術學習暫停以外，還給速成班準備了足夠的教室，積極推動識字高潮在全廠範圍內展開；天津印染廠黨、政、工、團的領導時常親自到速成識字班上去了解學員的學習情況，鼓勵他們的學習情緒。這些廠的增產節約任務並沒有因爲開展了識字運動而受到甚麼不好的影響。但是，有些廠的領導對識字運動認識不足，重視不夠，使識字運動的發展產生了畸重畸輕的現象。有些廠以「沒有接到上級通知」作藉口，不肯放手讓識字運動在廠裏搞起來，怕對增產競賽有影響。個別廠子的領導幹部竟認爲工人要求學習文化是「爲個人打算」。某電工廠工人教師籌備速成識字班開學典禮時，事先徵求了黨、政、工、團各方面的同意，得到了他們的保證「不佔用開學典禮的時間」，但到時候工會卻召開了小組會，許多人不得不「集體請假」，結果使開學典禮流產了，使工人教師和工人學員們的情緒受到很大影響。根據以上情況，打通領導思想，統一各方面對識字運動的認識——從工人階級的遠大利益着眼，各方面緊密配合起來——把識字運動與增產節約任務很好地結合起來，是今天當務之急，這是在工廠裏開展識字運動的關鍵問題。

二、羣眾教師的提高問題。大規模地開展識字運動，離開羣眾教師是不可能的。但羣眾教師限於文化、業務水平等條件，還不能百分之百地單獨完成速成班的教學任務（尤其是第三教段的教學任務）。因此，各區識字運動委員會必須有目的、有計劃地幫助工人教師，在教學工作上給予充分的鼓勵和啟發。各區羣眾識字教師目前還沒能有領導地組織起來，但各區識字運動委員會應該積極計劃進行羣眾識字教師的鞏固與提高工作（有大部分區成立了各級教學研究組，幫助識字教師提高教學質量、解決在教學上所遇到的各種困難，已經取得了一定的成績）。

三、澄清教師及學員的模糊認識問題。有些教師對速成識字法認識不清，抱着半信半疑的態度；有些還存在着保守思想，認爲新法子靠不住。有些學員也對速成識字法懷疑，不願從普通班轉速成班，怕「學完了就忘了」。有些學員表示「過去上二年，現在只上三個月，學得一定少，得上兩期才成！」這些不正確的認識在今天雖然已經不是那麼普遍，但仍須進行解釋、批判，幫助這些教師、學員打通思想。

四、鞏固閱讀和寫作的成果問題。目前有些速成班已經結束了全部課程，今後並要有數以萬計的速成班學員畢業，於是通俗書刊的供應就越來越迫切了。爲了鞏固速成班畢業學員的學習成果，讓他們「有東西看」，因此，有計劃、有步驟地編寫和出版通俗讀物的問題必須很快解決。

五、保證學習時間問題。要使學員堅持學習，必須規定一定的學習時間，因此，必須保證工人業餘時間不受其他活動影響，否則不能按時完成學習任務，就要掉隊了。

六、教材供應問題。由於運動發展得迅速，截至目前爲止，在教材方面仍然時常發生供不應求的現象，使教學工作受到了一定的影響，今後必須想辦法解決。

中國伊斯蘭教協會籌備會議在京舉行
該會宗旨定爲：愛護祖國 協助人民政府 貫徹宗教政策 並參加保衛世界和平的運動

【新華社北京四日電】中國伊斯蘭教協會籌備會議於七月二十七日至三十一日在北京舉行。這次會議是由信伊斯蘭教各民族中的知名人士鮑爾漢、劉格平、賽福鼎、達浦生、馬堅、龐士謙、楊靜仁和馬玉槐等八人發起召集的。出席籌備會議的，有從全國各地來的代表五十三人，他們中有阿訇、毛拉（在新疆伊斯蘭教中有學問的人稱爲毛拉）、和回民團體的負責人等，包括回族、維吾爾族、哈薩克族、烏孜別克族、塔塔爾族、東鄉族等民族成分。

會議由達浦生阿訇任主席。他在開幕詞中說：在反動統治時期，要想召開今天這樣一個會議是絕對不可能的，因爲當時信仰伊斯蘭教的各少數民族都處於被統治、被壓迫的地位，宗教信仰也受到歧視。今天少數民族人民和漢族同胞一樣地翻身作了主人。人民政府和人民解放軍認真地執行着中國人民政治協商會議共同綱領的民族政策和宗教政策，對少數民族人民的扶持和幫助真是無微不至，並且處處照顧少數民族的宗教信仰和風俗習慣。中華人民共和國是各民族平等友愛的大家庭。只有在這樣的大家庭裏，才有可能開這樣的盛會。

會議討論了有關籌組中國伊斯蘭教協會的各項問題，與會代表一致認爲中國伊斯蘭教協會的宗旨應該是：愛護祖國，協助人民政府貫徹宗教信仰自由的政策，並參加保衛世界和平的運動。會上選出了中國伊斯蘭教協會籌備委員會。籌備委員會包括主任一人，副主任二人，委員三十七人，正副秘書長三人。此外並爲沒有代表出席這次籌備會議的地區保留了委員名額。籌備委員會將根據這次籌備會議的精神，繼續廣泛徵求各方面的意見，進行各項具體籌備工作，準備召開中國伊斯蘭教協會成立大會。

會議一直在融和的氣氛中進行。來自各地區、各民族的代表本着愛國主義精神和團結精神，在小組研究、大會討論時，熱烈地交換了意見，因而使會議圓滿地完成了自己的任務。

與會的很多代表在大會上發了言，他們不約而同地控訴了國民黨反動派過去對少數民族的壓迫和對伊斯蘭教的歧視。他們一致表示自己生活在中華人民共和國大家庭裏，日益感到祖國的偉大和可愛。他們說：毛主席的民族平等政策和信教自由政策，使我們和國內其他民族人民團結一致，向着光明燦爛的前途邁進。

中央人民政府政務院政治法律委員會副主任張奚若和中央民族事務委員會副主任委員烏蘭夫曾應邀參加了會議的開幕典禮，並在會上講了話。會議並請烏蘭夫副主任委員報告民族政策。他指出這次中國伊斯蘭教協會籌備會議充分貫徹了愛國主義精神，並且着重地說：一切符合於祖國和人民利益的努力，都必然會得到祖國和人民的支持和愛護。會議最後通過了向毛主席、中國人民解放軍和中國人民志願軍致敬電。

伊斯蘭教協會籌委會名單

【新華社北京四日電】中國伊斯蘭教協會籌備委員會主任、副主任、委員及正副秘書長名單如下：

主任 鮑爾漢（維吾爾族）

副主任 達浦生（回族） 楊靜仁（回族）

委員 馬堅（回族） 龐士謙（回族） 馬玉槐（回族） 依明馬合蘇木（維吾爾族） 阿不都熱西提（維吾爾族） 何加尼牙孜阿吉（維吾爾族） 克勒依巴衣（哈薩克族） 夏克爾（塔塔爾族） 玉努斯（烏孜別克族） 趙雲龍（回族） 馬震武（回族） 馬重璠（回族） 法貫（回族） 馬振東（回族） 馬明基（東鄉族） 馬平甫（回族） 馬培青（撒拉族） 張玉珍（回族） 馬歧山（回族） 溫少鶴（回族） 馬健之（回族） 余存永（回族） 馬忠位（回族） 楊明遠（回族） 白壽彝（回族） 王務溪（回族） 劉品一（回族） 甘春雷（回族） 馬成（回族） 陳經畬（回族） 馬運五（回族） 馬景廉（回族） 麻佩三（回族） 宗棣棠（回族） 楊德春（回族） 白鳳元（回族） 馬世芬（回族）

秘書長 馬玉槐

副秘書長 馬堅 張玉珍

伊斯蘭教介紹

伊斯蘭教在中國，一般人通稱爲回教或回回教，又稱清真教、大食教及穆罕默德教。伊斯蘭教是七世紀時在阿拉伯由穆罕默德所創立的一種宗教，傳入中國已有一千多年的歷史。現在我國的回族、維吾爾族、哈薩克族、烏孜別克族、塔吉克族、塔塔爾族、柯爾克孜族、東鄉族、撒拉族、保安族等十個少數民族的全部人口，都信仰伊斯蘭教。解放前，這些少數民族是被壓迫的，宗教信仰也受到反動統治者的極端歧視。解放後，他們已充分享受民族平等和信教自由的權利。【新華社北京四日電】

賀龍司令員在運動場上
王敏昭

賀龍將軍

在運動場上，賀龍司令員是一位最受羣眾歡迎的活躍的人物。這不僅是因爲他自己就很喜歡運動，是一個能夠用頭頂着槍彈、衣服橫渡洶湧大河的游泳能手；尤其是因爲他是部隊體育運動的最積極最熱心的提倡者、組織者和鼓舞者。

遠在第二次國內革命戰爭時期，在年輕的紅軍部隊裏，雖然當時戰爭十分頻繁和物質條件十分困難，賀龍司令員就十分注意組織部隊的體育活動。抗日戰爭中八路軍處於緊張鬥爭的華北敵後，賀龍司令員所組織、領導的隨軍作戰的「戰鬥」球隊，就曾和我們英雄的部隊在一起，由晉綏前線打到晉察冀前線，轉戰於冀中平原。賀龍司令員並且在部隊中開辦體育訓練班，在連隊戰士中成立青年「戰鬥」球隊。在西南軍區部隊中，兩年來體育運動的熱潮，與各種體育活動的全面開展，賀龍司令員的倡導鼓勵和具體指導，起着極大的推動作用。

賀龍司令員歷來是把體育運動看成是部隊軍事訓練重要內容之一，看成是提倡部隊勇往直前壓倒一切敵人的旺盛士氣，以及提倡部隊戰鬥力的重要因素。

在部隊下午體育活動時間，賀龍司令員經常親自到運動場上，看指揮員戰鬥員們對各種運動的練習和競賽，他還從思想上、戰術以及具體方法上經常提出精湛透闢的指導意見。在每個星期日，他都要督促俱樂部組織各種球類的比賽，他自己是每次都到場的，不管太陽多熱，他都要堅持看完所有球類的比賽，有時甚至在太陽下堅持坐上四、五個鐘頭。他認爲星期日在部隊中保持體育運動的文化生活，是部隊教育必需堅持的制度。

賀龍司令員對部隊軍事體育，特別提倡勇猛、頑強的戰鬥作風和壓倒一切的英雄氣概。他說：我們部隊只有培養與具備了這種戰鬥作風和英雄氣概，才能夠在任何強大敵人面前，在任何艱苦困難的情況下，頑強的堅持和取得勝利。

因此，他首先就要求在思想上和精神上壓倒對手，他經常親自檢查與瞭解球隊及各種運動員的思想和精神狀況。有一次，他在操場上看女子排球隊練習，他說：「我看你們打得很不錯，爲什麼輸給了西南代表隊？」閻永伍同志告訴他：「因爲以前和西南代表隊打過，打輸了，上去打時思想上沒有信心，所以雖然開始佔先而最後還是輸了。」他經常用這個例子來警惕同志們，他說：「我們要不怕輸嘛，我們解放軍二十五年來就是由小而大、由弱而強鍛鍊出來的。我們打球搞運動也要有這樣天不怕地不怕的氣魄，這就是解放軍的光榮傳統。」在接受他的指示下，加上勤苦努力的練習，女子排球隊終於戰勝了西南代表隊，陳正綉也突出地戰勝了創全國紀錄的川西代表而奪取了女子徑賽二百公尺的冠軍。

技術是建築在思想基礎之上的，思想問題不解決，技術是無法提高的，同時也是不能鞏固的。賀龍司令員對運動員特別強調改造思想，他要求運動員必須徹底地克服一切小資產階級的個人英雄主義、宗派主義與無組織無紀律的思想作風，樹立起工人階級的集體主義的思想作風，和嚴格的組織紀律。這樣，才能夠爭取勝利，鞏固勝利，並且求進步。他要求每個運動員和球隊在戰前戰後都要進行思想檢查和檢討，始終保持勝不驕、敗不餒的謙遜態度。

他反對個人錦標主義，但是他極力的激發集體的革命英雄主義，他說：「上進心是好的東西，是需要的，特別是我們革命的同志，誰如果沒有上進心和爭勝心，他就不能進步了。但是我們爭取勝利，是在團結互助，共同進步的基礎上去爭取的。」同時，他從來反對把勝利作爲唯一的資本，而是要以勝利來鼓勵繼續進步和推動羣眾性運動的開展。他強調選手要和羣眾結合，成爲開展羣眾性體育運動的組織者和指導者。在這個意義下，他鼓勵優秀的運動員成爲終身的人民體育家，把體育作爲獻身人民的偉大事業。

在西南軍區第一屆人民體育運動大會上，中國人民解放軍西南軍區代表隊在接受賀龍司令員及軍區各首長明確的指示下，發揚了人民解放軍團結紀律的精神，英勇頑強、勇敢敏捷的優良作風和嚴守組織紀律的精神，奪取了大會所設十二項冠軍錦標的十一項，榮獲了大會總分第一名，成爲整個大會勝利的旗幟。

賀龍司令員的指示成爲我們全軍體育運動的鼓舞力量，成爲我們深入普及部隊軍事體育運動的方向。【新華社北京四日電】

培養師資要質量並重
天津市識字運動委員會

開展識字運動，除了適當的解決領導、教材、宣傳等問題外，教師問題是一個主要的環節。這一問題的解決，既須從數量上着手，貫徹羣眾路線；又必須從質量上提高，防止粗製濫造，使質量並重。

今年五月份起，市人民政府即決定大量培養師資，以完成本年三十二萬人的識字教育任務，並爲今後運動的繼續開展創造條件。目前全市已培養師資六、〇二九人。（包括工廠業校教師四七三人、區工人業校七〇九人、識字學校教師一、二八七人、工農師範學員一、八八六人、農民常年民校教師一〇〇人、天津縣小學教師八〇〇人、知識家庭婦女七七四人）培養方法，大致分爲兩種：一種是研究文件結合見習，使感性知識與理性知識相結合；另一種是採用見習、討論文件進行試教，使理論與實際相結合，通過試教以檢驗及豐富教師教學能力。前者適於文化程度較高並具有一定成人教學經驗的教師，如工人業校的教師等，後者適於文化程度較低、缺乏成人教學經驗的教師，如工農師範學員、民校教師及剛參加工作的家庭知識婦女等。訓練的組織方面，在工廠多採集中訓練，區內學校則在業餘時間進行。據統計，培養出的教師已有三、一〇七人正式担任教學。（另一部分準備在暑假內開始教課）經過培養的師資，除很少一部分限於口音或其他原因不能教學外，一般都能够担任速成班的教學工作。

教師們對速成識字的認識，一般是由不相信到懷疑，最後批判了自己的保守思想，開始提高了工作的信心和熱情。所以表現在工作及教學上，絕大多數教師是熱情肯幹，無論是在課堂上或課外都能夠耐心的指導學員進行學習，深入學員各種互助組織。如家庭互助、車間互助等等。有的教師親自下廠幫助工人學習，有的教師帶病上課，還有些教師領導學員進行了廣泛深入的街頭宣傳，有些區的教師還修訂了自己的愛國公約，制定了教學計劃。一般教師對自己的保守思想都嚴肅地進行了批判，放下了知識分子的架子。有些教師還發揮了創造性，製造了許多教具來幫助學員學習。教師們普遍地與學員訂立了保教保學的教學公約。

在羣眾教師方面，全市已培養或正在計劃培養的，根據初步統計，已有七、四三三人（其中大工廠的八六〇人），成分是工人、店員、婦女、街道積極分子等。其中一部分已經開始了教學工作。由於他們親身經歷過不識字的痛苦，所以無論在學習及工作中都積極熱情。如二區針織工人曹鳳海，收入不多而自己卻每天省吃儉用，買字典，買參考資料，以備教學應用。被服廠的工人教師自動組織工人家屬進行學習。市總工人教師訓練班的學員，都發揮了吃苦耐勞的精神。仁立蛋廠女工孔繁珍，在幾次試教失敗後不斷鑽研，終於完成了教學任務。王玉貴、楊祿華等都成了優秀的工人教師。由於羣眾教師一方面未受舊教育思想及教學方法的限制，一方面又熟悉羣眾的思想情況，所以在教學中都能緊緊的掌握羣眾的思想情況，進行動員。如紡織工人楊祿華在教工人時說：「咱們沒文化行嗎？向上級彙報，十句忘了八句，聽報告不能作記錄，當時還想着，幾天就忘了，尤其是小組訂計劃，不識字的同志們兩眼看着別人乾着急，自己就是不會算。」工人很受感動。從工人羣眾所最熟悉的事物出發，進行生動、活潑的教學。二區某建築工人教婦女班時，用婦女所最熟悉的生活語彙教學，如講「盞」字時，他不說盞房子的「盞」而說是水缸蓋的「蓋」，講「樣」是花樣的「樣」、鞋樣的「樣」，因爲這些都是家庭婦女所極熟悉、極易領會的。因此，他就受到學員們的歡迎。

由於教師的政治水平等條件不同，所以還存在着下面一些混亂思想：

一、保守的教學觀點。如有的教師一天仍教六七個字，個別教師第一教段教了三十八個小時還不敢轉移；有的教師則每教三個字就進行複習，有的教了一個星期的注音字母，學員還不會。這些教師們的理論根據一般是：「欲速則不達，速成值得考慮。」還有些老師堅持教四聲，認爲「撤四聲則無語氣」。

二、重量不重質，存在着速而不成、粗製濫造的現象。有些教師把速成理解爲賽跑，他們在實際教學時，只照顧到「快速」與「突擊」，不去照顧學員的接受能力，因之發生了學員跟不上進度的情形。有的教師爲了趕任務，到第三教段中才發現了有半班「死角」。尤其值得注意的是：有一部分區的個別班次竟發生了全部「回爐」（再從注音字母學起）的現象。

三、對祁建華速成識字法的精神體會不足。有的教師把唱歌的動員工作視爲文娛活動，所以一唱就是半個鐘頭，什麼黃水謠、邊疆舞等都唱了起來。甚至有的教師把風琴也抬進了課堂，一人負責動員，一人專教唱歌，一人負責按琴。還有的教師將戰鬥式的教學，體會成大聲喊叫，拍桌子，瞪眼睛。

四、對識字運動的政治意義及歷史意義認識不足。有些教師斤斤於個人問題的盤算，如嫌工作太累等等，個別教師甚至裝病。看到日校放假，速成班不放假，就有些不高興。另外有些老師，覺得速成識字法太「快」了，感到個人前途「渺茫」，對個人前途存在着顧慮，產生了「騎驢找馬」的思想。

五、驕傲自滿和不積極鑽研業務。有些教師由於不繼續研究業務，所以在教學中時常發生錯誤。如有的教師講「主」字時說「主」就是「一家之主」的「主」；說「馬丁爐」是澳馬釘子的爐子。這種不正確的講法自然會引起學員的不滿，學員說：「你爲什麼不說工人當家作主人的『主』，偏說是灶王爺是一家之『主』呢？」

以上混亂思想和錯誤的教學方法，對識字運動造成了一定的損失。市識字運動委員會正計劃加強對識字教師的思想領導，幫助文化程度不夠的教師提高文化水平和業務水平，以便不斷提高教學質量。另外，對於一般義務教師也準備根據具體情況分別給予物質的或精神的鼓勵，安定他們的工作情緒和啟發他們的工作積極性。

我國參加奧林匹克運動會代表團
在赫爾辛基舉行記者招待會
榮高棠介紹新中國的體育情況 董守義發表聲明斥責郝更生無恥的謊話

【新華社赫爾辛基四日電】參加第十五屆國際奧林匹克運動會的中國體育代表團於七月三十一日在此間舉行記者招待會，代表團團長榮高棠和總指導、國際奧林匹克委員會委員董守義在招待會上發表了聲明。

榮高棠在聲明中着重指出令人遺憾的事實，即：由於種種不合理的阻撓和遲發邀請而造成的延擱，中國代表團不能及時參加奧林匹克運動會比賽。榮高棠說：但是代表團畢竟來了，而且帶來了中國人民和中國運動員對芬蘭及其他國家的人民和運動員的友好感情，以及促進各國聯系和交流體育活動的最誠願望。

榮高棠接着介紹新中國的體育情況說：在中華人民共和國建國以來，由於經濟和文化建設的發展以及人民生活水準的提高，體育活動已有了空前的發展。

中華全國體育協進會改組成爲中華全國體育總會，成爲全國所有體育活動的領導機關。改組以後，縣以上的行政區已組織了三百七十個體育組織。同時體育運動已在廣大的勞動羣眾中展開。例如在一九五一年上半年，濟陽參加體育活動的人比過去多六倍半。僅僅藏路工人在一九五一年就組織了三千二百個籃球隊。數百萬人民參加了廣播早操。以工農運動員爲核心的華南排球隊贏得了一九五一年全國排球賽錦標，由此可以看出體育活動的成就。中國政府雖有龐大的建設任務要進行，但仍撥出大量款項提倡人民體育運動。這樣，在中華人民共和國建國後短短的三年中，中國的新體育已經顯示了新的生命力。中國體育工作者遵循毛主席的提倡體育和鍛鍊人民體格的指示，現正在努力提高人民的體育和體育水平。他們願意和其他國家的體育工作者共同加強國際的體育活動。榮高棠最後代表中國體育代表團感謝赫爾辛基人民的友好接待。

董守義繼榮高棠之後發表個人聲明。這位國際奧林匹克委員會中唯一合法的中國委員在聲明中說：我對於國際奧林匹克委員會一直拒絕承認中華全國體育總會——即中國奧林匹克委員會——深表遺憾。中華全國體育總會無論在事實上或是依照奧林匹克章程，都是合法的和唯一的中國全國性體育組織。此外，同時邀請在台灣的中國國民黨體育組織參加，是違反奧林匹克的章程的。董守義指出：台灣國民黨集團早已被中國人民和全世界正直的人民所唾棄，絕不能代表中國人民，並且不應該允許它利用中國奧林匹克委員會的名義進行活動。

董守義嚴厲指責國民黨代表郝更生所飾演的厚顏可恥的角色。郝更生無恥地自稱「中國奧林匹克委員會代理主席」，散佈侮蔑的謊話，硬說幾天前以國際奧林匹克委員會委員身份自由健壯地偕同中國體育代表團飛抵此間的董守義已死於「集中營」。董守義再度強調他致國際奧林匹克委員會前主席的電報中的聲明，即國際奧林匹克委員會的三個中國委員中，只有他有資格是中國奧林匹克委員會的代表，因爲他是唯一執行他作爲國際奧林匹克委員會委員的職責而且唯一進行他作爲中華全國體育總會——即中國奧林匹克委員會——的會員的活動的中國代表，而其他兩個人——孔祥熙和王正廷早已被中國人民所唾棄，依照奧林匹克章程第十一條，他們應該立刻被剝奪國際奧林匹克委員會的委員資格，因爲他們完全不能執行職責，而且根本沒有資格作爲中國奧林匹克委員會的代表進行活動。董守義強調說：爲了維護奧林匹克章程的尊嚴和完整，爲了維護國際奧林匹克委員會的榮譽，國際奧林匹克委員會應該立即承認中華全國體育總會，並將台灣國民黨的組織從奧林匹克委員會和有關的國際聯合會中驅逐出去。

董守義最後說：我確信中國人民、中國運動員和體育工作者和其他一切國家的人民、運動員和體育工作者之間的友誼和在體育方面的經驗交流，一定會獲得增進和發展。

我國出席奧林匹克代表團
招待各國體育代表團

【新華社赫爾辛基四日電】參加第十五屆國際奧林匹克運動會的我國代表團一日晚間在赫爾辛基舉行招待會，招待各國體育代表團。參加招待會的有蘇聯、德意志民主共和國、波蘭、捷克斯洛伐克、羅馬尼亞、美國、英國、芬蘭、奧地利、加拿大、錫蘭、新西蘭、南非、瑞典、瑞士等十六個國家的運動員約一百人。到會的還有芬蘭民主團體和新聞界的代表多人。中國代表團副總領隊黃中代表中國代表團在會上致歡迎詞，他強調指出：中國代表團這次帶着中國人民愛好和平及與各國人民友好的願望前來參加國際奧林匹克運動會。中國希望各國迅速在體育活動方面進行交流和聯系。中國代表團對來賓表達了誠摯的友情，在會上把中國的特產贈給各國代表團作紀念，這些紀念品博得了來賓們熱烈的稱讚。雖然到會的人們語言、種族、信仰和習慣不同，但是，招待會的氣氛十分融洽。招待會原定八時開始，但客人在前半小時就開始到會，直到十一點半以後，最後一批賓客才依依不捨地握手告別。

波蘭男女籃球隊今日來津作表演賽

【本報訊】應中華全國體育總會的邀請來我國訪問的波蘭籃球隊，定今日上午由京來津。全隊由三十五位卓越的男女人民體育家組成的，在國際比賽中享有很高的聲譽。該隊自七月十九日來我國後，曾在京、滬比賽，對加強中波兩國人民友誼和促進我國籃球運動的發展起了很大的作用。

波蘭男女籃球隊這次在津預定比賽四場，明晚八時在第一體育場舉行歡迎式後，於八時半開始比賽。所有兩天比賽參觀劵，早已預售一空。

大會指揮部昨日下午召開聯席會，討論了招待和佈置等事宜。會上決定比賽第一天，觀眾入場由六時半開始，至七時半停止，以免影響大會秩序。並爲更好佈置會場，第一體育場定今日上午十時起淨場，停止一切活動。

我國出席奧林匹克代表團
訪問赫爾辛基和平營

【新華社赫爾辛基二日電】參加第十五屆國際奧林匹克運動會的我國代表團二日下午訪問赫爾辛基和平營，向營中的各國青年表達了中國代表團對促進和平和加強各國運動員的國際友誼的熱切願望。

這個和平營是芬蘭和平委員會和芬蘭民主青年聯合會組織的，用意在於在奧林匹克運動會期間促進世界和平和國際友誼。這裏最熱鬧的時候會聚集着各國的兩千多個青年。當我國代表去訪問時，這裏還住着三百人左右。當我國代表團抵達時，他們都拿着鮮花在營門口歡迎，並且不斷地歡呼致意。這一天天氣晴朗，大家歡樂地在戶外明朗的陽光下舉行了不拘形式的集會，相互表示了爭取和平的意志。會場中屢次響起熱烈的歡呼。在集會地點，張掛着一面中國青年在一九五零年送給芬蘭青年的紅旗，上面有中國青年對芬蘭青年的祝詞，這成了兩國人民持久友誼的象徵。在集會上各國青年各以自己的語言一同唱起了世界民主青年進行曲。我國運動員三五成羣地或個別地被各國青年所包圍，他們紛紛要求我國代表簽名留念和共同拍照。我國代表團離去時，都爲這樣熱情的友誼深深地感到興奮。

中央鐵道部所屬四方鐵路工廠職工
慶祝第一台國產機車「八一」號落成
解放軍青島駐軍司令員易耀采代表受禮並剪綵

【新華社青島四日電】中央人民政府鐵道部所屬四方鐵路工廠職工，爲慶賀「八一」建軍節而製造的第一台國產機車「八一號」，在一日隆重舉行落成典禮大會。參加大會的有：中國人民解放軍青島駐軍司令員易耀采、青島市人民政府市長賴可可、青島市總工會副主席孫剛、全國著名工業勞動模範郝建秀和四方鐵路工廠職工等共兩千七百餘人。「八一號」機車是完全用國產材料製造成功的。在製造過程中，四方鐵路工廠職工們，充分發揮了高度的創造性和積極性，使機車的質量完全符合規格。新中國第一台國產機車的出現，不僅顯示出中國工人階級偉大的創造性和新民主主義的優越性，並對鞏固國防力量、發展新中國建設事業和加強祖國交通運輸事業等都有重大的意義。「八一號」機車徐徐向前開動時，全場響起了熱烈的掌聲和歡呼聲。中國人民解放軍青島駐軍司令員易耀采致詞時，首先代表中國人民解放軍向四方鐵路工廠全體職工表示熱烈的祝賀和感謝。他說：國產新機車的出現，說明了中國工人階級在共產黨、毛主席的領導下，戰勝了許多困難，又一次獲得了工業戰線上的偉大勝利，並爲今後建設祖國強大的國防力量和經濟力量，打下了有力的基礎。接着他號召中國人民解放軍全體指戰員要繼續學習和提高軍事技術，加強國防建設，以保衛祖國和世界和平。青島市人民政府市長賴可可在講話中指出：新機車象徵着我們祖國工業正在日新月異地飛躍猛進。他勉勵全體職工要再接再厲，爲加強祖國國防力量和經濟建設而努力。四方鐵路工廠廠長劉偉代表全體職工堅決表示：在偉大的愛國增產節約運動中，我們一定要繼續努力，製造大批的新機車來增強國家的鐵路運輸；並以此實際行動，來支持在保衛世界和平中屢建功績的中國人民志願軍。會上，四方鐵路工廠全體職工一致上書毛主席、朱總司令致敬。

津新倉庫到鄭莊子
無軌電車新線今天通車

【本報訊】五區工人渴望已久的新倉庫到鄭莊子段無軌電車新線已經完工，今天正式通車。這一段無軌電車新線每隔八分鐘發車一次，全程（新倉庫到鄭莊子）票價五百元。

哈利遜再度堅持休會一週
證明美方蓄意取消談判
「人道報」記者指出美方計劃中顯然包藏着軍事冒險的禍心

【新華社北京四日電】法國「人道報」特派記者三日自開城報道：朝中代表團首席代表南日將軍今天向美方首席談判代表哈利遜說：朝鮮停戰現在已垂手可得。可是雙方代表團正式會議剛剛復會，哈利遜就立刻再度堅持再休會一個星期。美方的這種行徑把談判進一步推向失敗，而且也證明了他們的企圖是逐漸取消談判和擴大戰爭。

在上星期休會期間，這一類的證據是更加多了：他們又在中國東北邊境上進行挑釁轟炸；派飛機侵入中國；又殺害戰俘。昨天，他們向會議帳篷附近發射砲彈，許多榴霰彈落在美方曾經同意保持中立的地區。他們把中立協議不放在眼裏，現在派出更多的飛機在開城上空低飛，這顯然是向朝中方面表示他們對和平解決已經不感興趣了。

南日將軍爲了使談判能夠繼續舉行，曾和美方辯論，但是美國卻拒絕進行任何討論。南日將軍向美方說：老老實實地坐下來根據說理的精神進行談判。他說：這是解決問題的唯一辦法，無理的休會是不會有結果的，時間最後會向美國人和全世界證明這一點。然而哈利遜並不是來談判的，他一點也不想掩飾他的任務完全是來再一次使談判中斷。他一走進帳篷就說：「我沒話可說。」南日說，這證明了他們沒有誠意談判。南日並指出：停戰的唯一障礙仍然是美方堅持破壞日內瓦公約的條款，乃至違反他們自己先前所擬定的停戰協定草案。南日問美方敢不敢公佈行政性會議的紀錄，並證實哈利遜逃會是爲了掩蓋「屠殺戰俘的卑怯野蠻的行爲」。南日再次提出朝中方面的折衷方案：美方應校正俘虜名單，使之接近於十一萬六千的符合實際的數字，其中包括兩萬中國俘虜在內。哈利遜像流氓一樣的回答說：南日用的話是「罪犯」的話，除非朝中方面有「值得一聽的話可說」，不然他就要再一個星期不開會。

美方的一套手段到這裏就暴露得很清楚了。以前他們是每次中斷會議三天，然後開會一個星期。現在他們一中斷會議就是一個星期，而開會卻只有半小時，而且會上一句話不說。沒有疑問，他們是準備這樣更長時期地休會下去，好使談判失敗而自己又不致在輿論面前接受直接中斷談判的責任。在美國人的計劃裏，顯然包藏着軍事冒險的禍心。他們一向是要施行「軍事壓力」，以迫使朝中方面接受最後通牒。但，在這種最後通牒失敗之後，他們又會不斷地提出新的「最後通牒」。雖然，正如南日將軍所說，停戰已垂手可得，但美國卻在一天天把停戰推遲得更加遙遠。

停戰談判續開參謀會議

【新華社開城四日電】朝鮮停戰談判雙方參謀人員會議在八月四日繼續討論停戰協定草案的文字細節問題。

鍛鍊自己成爲鐵的體質 保衛我們最可愛的國家

「八一」運動會進行田徑賽 四項徑賽預賽創新紀錄
軍事體育運動員繼續作精彩表演

【新華社北京四日電】人民解放軍「八一」建軍節二十五週年體育運動大會今日開始進行田徑賽的預、決賽，有四項徑賽預賽成績突破了解放後全國的最高紀錄。此外還進行了器械預賽，重量級、次重量級和中量級的舉重決賽，軍事體育和球類的表演和比賽。

突破解放後全國最高紀錄的四項徑賽預賽成績是：（一）男子一千六百公尺接力預賽，軍事學院的成績是三分三十八秒一（解放後全國最高紀錄爲三分三十八秒八）；（二）男子八百公尺接力預賽，東北軍區的成績是一分三十六秒八（解放後全國最高紀錄是一分四十三秒）；（三）女子八百公尺接力預賽，西南軍區的成績是一分五十七秒四（解放後全國最高紀錄是二分一秒二）；（四）女子四百公尺接力預賽，西南軍區的成績是五十五秒（解放後全國最高成績是五十五秒七）。今天還舉行了男子五千公尺預賽。

男子撐竿跳高、女子跳高、男子跳遠都在今日舉行預、決賽。男子跳遠第一名是華東軍區的吳顯金。他是海防前線某部的連政治指導員、華東軍區三級人民英雄獎章的獲得者。在解放戰爭中，他曾和三個戰士拚一挺機槍打退敵人一個營的三次反擊。他平時非常注意戰士們的體育訓練。跳遠第二名是公安部隊摩托車連副連長羅才，第三名是公安部隊某連班長李成祥。他們都是連隊體育中培養出來的優秀運動員。

撐竿跳高結束後，中華全國體育總會的資健作了撐竿表演。他順利地跳過了三公尺九的高度。

今日又舉行了重量級、次重量級和中量級三種舉重決賽。參加比賽的運動員全是身體魁偉的大力士，舉起沉重的鋼鈴（舉重器）都面不改色。中量級冠軍公安部隊劉肅福的成績是二百五十公斤。

下午東北軍區和波蘭男子籃球隊作了緊張的表演比賽。波蘭隊以七十對五十九獲勝。運動員們又參觀了中華全國體育總會體育訓練班女子籃球隊和波蘭籃球隊的第二次友誼賽。

足球和棒球的比賽繼續進行。

今日又舉行了六千公尺越野賽馬次賽、二千公尺乘馬斬劈次賽、二萬公尺摩托車預賽、二千公尺輕騎賽馬預賽。軍委總後勤部的騎兵運動員作了卓越的馬技表演。摩托車運動員又駕駛井岡山號摩托車作了第二次特技表演。空軍部隊的運動員作了第二次虎伏表演。華北軍區的四百個運動員高超的刺殺表演始終受到觀衆的熱烈歡迎。海軍部隊運動員繼續在三萬觀衆面前表演了出色的武裝的游泳和觸板等水上運動。

昨天各項競賽結果

【新華社北京訊】人民解放軍「八一」建軍節二十五週年體育運動大會四日各種競賽項目比賽結果如下：

甲、球類 一、足球：東北軍區勝西北軍區——十四比零。空軍勝軍委直屬隊——八比零。二、棒球：華北軍區勝西北軍區——二十三比二。華東軍區勝東北軍區——十七比五。

乙、田賽 一、男子撐竿跳決賽：第一名胡德庭（華東軍區），成績三公尺一四；第二名王德昱（西南軍區）；第三名林高飛（華東軍區）。二、女子跳高決賽：第一名黃堅（華東軍區），成績一公尺三二；第二名傅雪雁（空軍）；第三名吳樹森（志願軍）。三、男子跳遠決賽：第一名吳顯金（華東軍區），成績六公尺三八點五；第二名羅才（東北軍區）；第三名李成祥（東北軍區）。

丙、舉重 一、中量級決賽：第一名劉肅福（公安部隊），成績二百五十公斤；第二名李德玉（東北軍區）；第三名王有才（東北軍區）。二、次重級決賽：第一名石振和（中南軍區），成績二三二點五公斤；第二名陳玉明（東北軍區）；第三名毛好老（華北軍區）。三、重量級決賽：第一名韓洪才（東北軍區），成績二四零公斤；第二名王恒文（東北軍區）。

丁、徑賽 一、男子八百公尺接力預賽，取得決賽權者有：東北軍區、華東軍區、海軍、軍事學院、華北軍區、空軍。二、男子一千六百公尺接力預賽，取得決賽權者有：軍事學院、西南軍區、空軍、東北軍區、華東軍區、公安部隊。三、男子五千公尺預賽，取得決賽權者有：李殿生、伊套特洛、劉洪增（華北軍區），白良武、魏照和、蕭春志（空軍），石勤、方呈三（東北軍區），鍾永寬、劉駿、崔俊傑（西南軍區），陳湘、梅兆榮（中南軍區），楊錫珍、荀登頤（西北軍區），王春海、包瑞（志願軍），向恒伯（軍委總後勤部），梁洪濤（軍事學院），吳建文（華東軍區）。四、女子四百公尺接力預賽：取得決賽權者有：西南軍區、空軍、中南軍區、華東軍區、東北軍區、西北軍區。五、女子八百公尺接力預賽，取得決賽權者有：西南軍區、空軍、中南軍區、東北軍區、公安部隊、華東軍區。

戊、游泳 八月三日舉行的男子五十公尺潛泳及男子三百公尺混合姿勢接力決賽，比賽結果如下：一、男子五十公尺潛泳決賽：第一名徐育英（海軍），成績三十九秒六；第二名鈕貴民（志願軍）；第三名歐永熙（華東軍區）。二、男子三百公尺混合姿勢接力決賽，第一名海軍，成績四分六秒一；第二名中南軍區；第三名空軍。

摩托車五人車技表演

中國人民志願軍歸國參加「八一」體育運動大會代表團介紹

應中國人民解放軍「八一」建軍節二十五週年體育運動大會籌備委員會的邀請，中國人民志願軍歸國參加「八一」體育運動大會代表團，在中國人民志願軍政治部副主任杜平團長的率領下，已於七月二十八日在祖國人民熱切的期待中抵達了首都。代表團是由人民志願軍的各個兵種和各個單位中選拔出來的文化、體育、文藝代表六百三十七人所組成的。代表團中，因有祖國人民所熟愛的志願軍空軍戰鬥英雄張積慧、趙寶桐、劉玉堤和八十多個戰鬥英雄、人民功臣的參加，而更增加了它的光輝。

代表團一共包括三個分團。第一分團是參觀團，由六十四個代表所組成。他們都是人民志願軍各部隊的軍事、政治和後勤等部門的幹部。中國人民志願軍承繼了中國人民解放軍光榮的戰鬥傳統，不僅在戰鬥作風上，而且在開展部隊的體育和文化活動方面也有很大成績；但是還必須在現有的基礎上，把體育文化活動更提高一步。所以參觀團的主要任務是參觀這次「八一」體育運動大會，觀摩、學習人民解放軍老大哥各兵種各單位開展文化體育活動的經驗，並把這次大會的精神帶回朝鮮前線去，在志願軍全軍中更進一步地更深入更廣泛地展開羣衆性的體育文化活動，更好地爲抗美援朝的偉大鬥爭任務服務。

第二分團是體育代表團，由一百三十七個運動選手和工作人員組成，其中有二十三個女同志。他們都是具有高度文化教養、政治覺悟和有相當體育鍛鍊的祖國人民的優秀兒女。英勇的人民志願軍指戰員們，爲了完成祖國人民交給他們的抗美援朝、保家衛國的神聖任務，即使在朝鮮戰爭的困難環境下，還是堅持着體育鍛鍊。在首長們的教育和關懷下，他們每個人都明白，戰爭要求有能耐艱苦和持久戰鬥的體力；沒有強健的身體，戰士們便不能在幾分鐘的時間內奪取敵人的陣地，便不可能作長距離的急行軍。不僅戰士，就是政工、後勤工作人員、文工團員、醫護人員，如果沒有健壯的身體，也就不能完成各種艱鉅的工作任務。像作戰一樣，志願軍指戰員們利用朝鮮的地形地物，在山坡上、山溝裏或林間空地中進行各種體育活動。當接到邀請參觀「八一」體育運動大會的通知以後，志願軍的指戰員同志們便更加緊了體育運動的鍛鍊。除了正在執行戰勤任務的部隊以外，各連隊都舉行了小型的競賽活動，準備選出代表參加「八一」體育運動大會。

經過短短一兩個月的練習和鍛鍊，志願軍的體育代表團的隊伍更加精練了。這次他們準備參加運動比賽的項目有球隊：包括男子籃球、足球，男、女子排球；有軍事體育：包括超越障礙、着裝賽跑、摩托等；另外還有田徑、游泳、單槓、雙槓、舉重、自行車、拔河等。體育代表團這次由朝鮮前線回到祖國首都的一路上，曾和瀋陽、唐山、天津各地的籃排球隊舉行友誼比賽。由於他們在比賽中虛心觀摩、學習，在技術上獲得了很大的進步。正如體育代表團領隊黎寒同志所說：「我們的球隊是在戰鬥裏成長的。」

由三百八十三人組成的第三分團是文藝代表團，包括部隊文工團員和一百一十五個志願軍戰士舞蹈隊。七月上旬，中國人民志願軍政治部召開了全軍文藝檢閱大會，檢閱全軍文藝工作的成績；交流文藝工作經驗；並選出了精彩節目，歸國參加人民解放軍「八一」建軍節的演出大會。這些節目以舞蹈、大鼓、四川評書、合唱等各種藝術形式，反映出中國人民志願軍戰鬥與生活的各個方面。人民志願軍的文藝工作，承繼了人民解放軍文藝工作的優良傳統，大多數節目是戰士們自編自演自唱的。如「砲兵舞」、「坦克舞」、「工兵舞」等是砲兵、坦克兵和工兵自己編、自己演的。這些節目的另一個特點，就是短小精悍，眞實的反映了志願軍指戰員的愛國主義、國際主義和革命樂觀主義的崇高精神，表現了戰士們的眞情實感，對鼓舞部隊的鬥志，提高戰士們的階級覺悟，起了很大作用。從這些節目中可以充分看出，中國人民志願軍廣大戰士羣衆中蘊藏着極其豐富的文藝才能和智慧。（洪梅）

文化學習測驗
識字競走測驗劉志中成績好
並舉行課堂語文和算術測驗

【新華社北京四日電】中國人民解放軍「八一」體育運動大會在二日舉行文化學習測驗。這是檢閱全軍半年來文化學習的偉大成績的一次測驗。

參加測驗的有十七個建制班的戰士代表。他們都是從人民解放軍各大軍區部隊和空軍、公安部隊中有着光榮稱號的連隊裏抽調來的。他們上午舉行識字競走測驗。在一百公尺長的跑道上，設有四個答題站。每個答題站都放有試題和鉛筆。試題分改錯字、造句、問答三種。比賽開始，八名應試代表迅速地跑向答題站，答完一題，再跑向下一站。中南軍區某部「鋼鐵七連」機槍班副班長劉志中，以一分二十四秒的時間跑完一百公尺和解答了所有試題。全部代表都挨次銜行了這樣的文化競走測驗。下午，全體代表又集中在課堂裏進行語文和算術測驗。以個人的文化程度的高低分爲三組。語文試題分改錯字別字、聽寫、問答、作文（寫信和寫日記）四種。算術試題有整數和小數四則。戰士們從容地解答了各種試題。在半年前識字不到五百個的代表，經過速成識字法和速成算術法的學習後，現在在作文測驗中，已能寫字句通順的短文章。大會在數日後即可公佈他們文化測驗的優良成績。

舉重比賽情形

【新華社北京訊】本社通訊員于蕃軍報道：「八一」體育運動大會今晨同時舉行次重級、中量級、重量級的舉重比賽。參加比賽的大部分是農民出身的戰士，他們都是將舉重器舉過頭頂而面不紅氣不喘的選手。

舉重經一小時比賽後進入緊張階段，重量逐漸增加。選手們把全部力量使着推舉、抓舉、挺舉動作。次重級舉重，中南軍區石振和與東北軍區陳玉明兩人展開十分緊張的競賽，觀衆們的目光都集中在他們的身上，爲他們每次增加舉重量而熱烈鼓掌。比賽結束，他們二人的總舉重成績都是二三二點五公斤。石振和體重比陳玉明輕半斤，所以石振和奪得了次重級舉重第一名。

中量級競賽結果，公安部隊選手戰士劉肅福以二百五十公斤的舉重成績取得第一名。東北軍區運動員連長韓洪才，取得重量級舉重比賽第一名。

健壯的解放軍舉重選手們所以能取得這些成績，是他們在戰鬥中和勞動中鍛鍊出來的。重量級舉重第一名韓洪才，原是部隊中優秀的機槍手，他在解放戰爭中經過多次戰鬥，扛着機關槍越過無數的山川和平原，消滅了許多敵人，在戰鬥中把自己鍛鍊成和鐵人一樣。重量級第二名王恒文是部隊勞動生產中的一員健將，一百五十斤重的麻袋，他用手一撥就搭上肩，一次就扛兩三麻袋。觀衆們都一再爲這些保衛祖國的大力士熱烈歡呼。

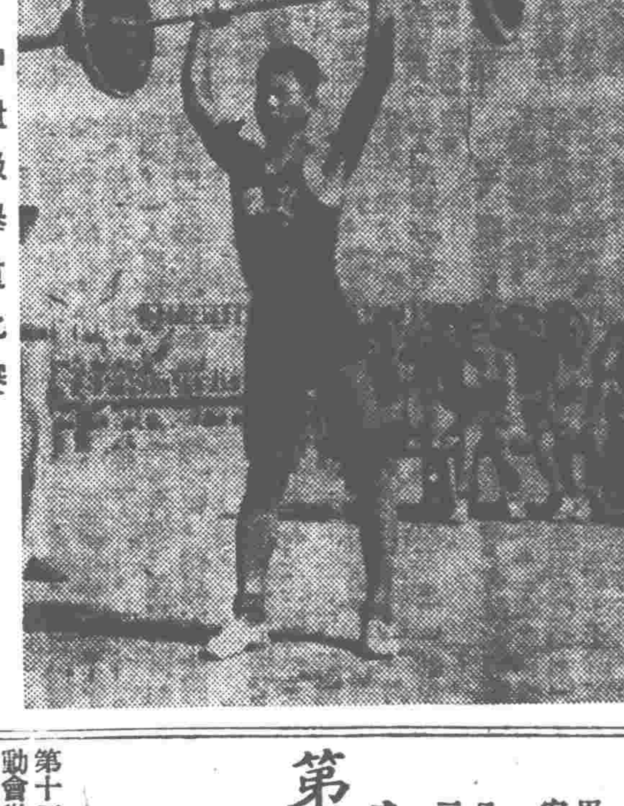

中量級舉重比賽

波蘭籃球隊昨在京再賽兩場
女隊勝體訓班 男隊勝東北軍區代表隊

【本報北京專訊】波蘭籃球隊四日再度奏捷，女隊以五十七比四十二勝全國體育總會體訓班女隊；男隊以七十比五十九勝東北軍區代表隊。兩場比賽在先農壇體育場舉行，觀衆非常擁擠，比賽進行中羣衆時爲優勝者鼓掌，全場始終瀰漫着國際主義的友誼、團結氣氛。

第一場是女隊比賽。開賽後不久，體訓班先後兩次犯規，波隊得分，以二比零領先。體訓班投籃拉成二比二平局。波隊連進二球，成六比二。體訓班再拉成六平。自此以後，波隊即一直領先。波隊隊員身材高大，氣力充沛，體訓班也自不弱，競賽非常激烈。前半時波隊以三十三比二十四領先。後半時體訓班隊體力顯差，波隊打來益發得心應手，最後波隊以五十七比四十二佔勝。

第二場是波蘭男隊對東北軍區代表隊。東北軍區代表隊不久前曾勝全國體育總會體訓班球隊十八分，實力甚強，觀衆對其期待頗高。波隊球員身材高大，開賽後即展開快攻，連得八分，東北隊措手不及，陣容稍亂。比數成十七比五時，東北隊全場易人，情勢轉好，得分大增。自三十比十二時起到前半時終了時止，波隊得十分，東北隊得十四分。結果四十比二十六，波隊佔先。

下半時開始，波隊連續得分，成五十二比三十一。東北再全隊換人，攻勢轉猛，分數增加很快。終場七十比五十九，東北軍區隊負十一分。

總的看來，波蘭隊與東北軍區隊兩隊戰鬥意志都高，體力也很強，自始至終毫無一絲鬆懈之處。東北隊在防守方法上有些缺點需要改正，前半時把防守區放得過大，給波蘭隊造成進攻空隙，同時失球時退守較慢，也造成一些失敗；在進攻方面缺少方法，全憑長投得分，投籃後又不「跟進」，籃下球幾全爲波隊所得。下半時隊員在投籃後開始有「跟進」動作，形勢即好轉。在下半場時東北隊後衛爲了可以迅速退守，不敢深入，減弱進攻力量。波隊在這些方面都有優良表現，攻守機動、靈活，掩護進攻、切入動作等等，都值得很好地學習。

大會指揮部、裁判委員會名單

【新華社北京二日電】中國人民解放軍「八一」建軍節二十五週年體育運動大會指揮部和總評判委員會主要人員的名單如下：大會指揮部總指揮粟裕，副總指揮蕭向榮、王宗槐；指揮常乾坤、周希漢等二十一人。大會總評判委員會主任委員蕭華，副主任委員蕭克、劉志堅、陳沂、李兆炳，委員二十五人，其中有全國聞名的體育家馬約翰、徐英超。

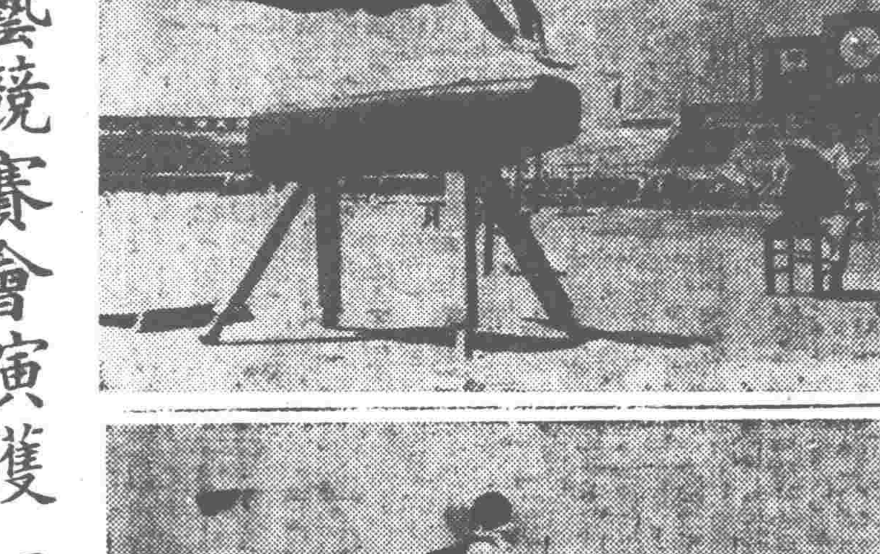

木馬比賽

球類分組循環今日結束
各組優勝隊仍採循環制決賽
六千公尺越野賽馬今天決賽

【本報北京專訊】大會五日比賽節目，上午有男、女排球賽各三場，男女籃球賽二場，足球、棒球賽各二場。還有一萬五千公尺自行車競賽和二萬公尺摩托車競賽預賽、一千二百公尺武裝賽馬次賽。另外，水上體育表演在北海舉行。

下午有男女排球比賽各二場，男子籃球比賽二場，拔河比賽四場。另有裝甲兵摩托表演和後勤越野賽馬表演和六千公尺越野賽馬決賽。

晚間文藝比賽爲空軍和華北軍區。

五日的項目主要是球類比賽。五日賽畢，各項球類分組循環的結果即可大致揭曉，各組優勝隊再舉行循環賽決定冠軍。

大會第二日的陸軍劈刺表演

文藝競賽會演獲一致好評
演出的節目形象地描繪出人民戰士的英雄氣魄和勤學苦練掌握新技術的精神

【新華社北京四日電】「八一」體育運動大會的文藝競賽會演，至三日晚已舉行兩場。參加會演的有人民解放軍西北軍區、華北軍區、軍委總後勤部和海軍四個單位的文藝代表隊，演出節目共三十九個。西北軍區文藝代表隊演出了「開路舞」表現人民戰士在修建青藏公路中以戰勝強敵的精神去征服自然的意志、並以高度的智慧解決了工程學上認爲沒法克服的困難，終將公路修上崑崙山，修到黃河源，支援進軍解放西藏的英雄氣概。華北軍區文藝代表隊演唱了「英雄的汽車司機員」生動地歌頌了英雄的志願軍汽車司機員以無比的英勇機智和熟練的技術，戰勝敵機瘋狂的襲擊，奔馳在朝鮮前線，勝利地完成了艱巨的運輸任務的光輝事蹟。這個演唱，不僅歌曲具備了戰鬥性羣衆性，而且在演唱時用動作形象加強了感召力，非常活潑、動人。該代表隊還演出了「砲兵舞」，形象地描繪了中國人民砲兵的雄姿與偉大的氣魄。後勤部文藝代表隊演唱的「鋼鐵運輸線」大合唱和「運輸兵舞」等，都表現了中國人民軍隊的後勤工作人員如何戰勝了惡劣的自然條件和敵機的瘋狂破壞，用勤勞、機智和勇敢，建立起一條打不爛炸不斷的鋼鐵運輸線，保證前線供應的英雄業蹟。「鋼鐵運輸線」大合唱是由作曲家劉熾作曲的。海軍文藝代表隊演出的「輪機兵舞」，表現了人民海軍輪機兵的勤學苦練，克服困難，和在學習中互教互學、團結友愛、直至掌握了新式技術的精神。這個舞蹈的動作及構圖是由海軍輪機兵生活中提煉出來，經過藝術的加工創造成的。這些歌舞節目，都受到觀衆一致的好評。

越南人民軍在北越進行反「掃蕩」戰 五個月殲敵一萬三千

【新華社北京四日電】據越南通訊社消息：越南人民軍總司令部公佈，越南人民軍在北越反「掃蕩」戰中，殲滅了大量侵越法軍。據越南人民軍不完全的統計，自六月初到七月二十日，越南人民軍在北越殲滅法軍二千三百七十六人。如果從二月二十三日解放和平城戰役結束時算起，則到七月二十日爲止，人民軍在北越共殲滅了法軍一萬三千三百七十六人。

從六月初到七月二十日，侵越法軍發動過十四次「掃蕩」戰。法軍在這些「掃蕩」戰中使用的兵力，規模較小的有一兩個營，爲期一兩天；中等的有七八個營，爲期七八天。祇有在廣安省和海陽省的戰鬥持續到二十天，現在仍在繼續進行中。

越南人民軍活躍地抵抗和粉碎了這些「掃蕩」，使法軍遭受嚴重的損失。特別是在六月二日，人民軍在寧平省安謨殲滅了法軍四百五十人；六月二十八日在廣安省戰鬥殲滅了法軍二百二十人；七月三日在南定省務本縣南部殲滅了法軍兩個連。

在這一期間，越南人民武裝每日都以破壞交通線、地雷戰、伏擊戰、突擊戰、困擾戰等方式進行游擊戰，每次戰鬥都殺死了若干法軍；他們並摧毀了法軍據點數處。

第十五屆國際奧林匹克運動會閉幕
蘇聯運動員得分佔第一位
蘇聯選手創兩項世界紀錄、三項歐洲紀錄

【新華社北京四日電】據塔斯社赫爾辛基訊：第十五屆國際奧林匹克運動會在三日閉幕。這次運動會從七月十九日開始連續進行了十六天，七十個國家的將近七百個運動員參加了各項競賽。

蘇聯運動員就獲得的分數來說在比賽中獲得第一名。蘇聯的選手創造了兩項世界紀錄、三項歐洲紀錄和十二項蘇聯紀錄。

下午七時舉行閉幕儀式。旗手們開始進入中央體育場。他們舉着參加奧林匹克運動會的各個國家的國旗前進。按照傳統，希臘旗手走在隊伍的前面。每個旗手的旁邊都走着本國一個運動員。中華人民共和國和人民民主國家的國旗出現時，全場響起了熱烈的掌聲。擎着蘇聯國旗的是獲得本屆運動會中量級舉重冠軍的蘇聯選手羅瑪金，世界紀錄保持者齊賓娜和他並肩走着。旗手們在主席台前圍成半圓形。接着，國際奧林匹克運動委員會主席艾德斯特隆登上主席台，宣佈第十五屆國際奧林匹克運動會閉幕。這時樂聲響徹全場，奧林匹克火炬熄滅。奧林匹克會旗徐徐降下。在合唱隊和樂隊演奏的奧林匹克運動會會歌聲中，奧林匹克會旗被拿出運動場。參加奧林匹克運動會的各國旗手，按着樂聲的節奏跟在後面。最後，第十五屆國際奧林匹克運動會就在芬蘭國歌聲中結束。芬蘭總統巴錫基維、總理吉科寧，以及芬蘭政府和各國外交使團的人員都參加了閉幕儀式。

美鋼鐵工人罷工的影響 沉重打擊了美軍事生產

【新華社北京四日電】華盛頓消息：歷時五十四天的美國全國鋼鐵工人大罷工雖然已經結束，但是罷工的影響仍在沉重地打擊着美國的備戰計劃和工業生產。

美國國防生產局局長富勒在七月二十八日發表聲明說：在各大鋼鐵工廠沒有全部恢復生產以前，成千使用鋼鐵的工廠將被迫關門。富勒在談到鋼鐵工人罷工對美國備戰生產的影響時指出：罷工已使石油工業每天損失足以汲取一百一十個油井的五千噸油管；罷工也已使原定於九月份開始生產的新建鋁工廠延遲出貨兩個月或兩個月以上，而每延遲一天就等於損失一百萬磅原鋁；此外，罷工還使鐵路[illegible]的運輸。

美國國防部發言人也承認：在今年年底以前，軍事生產不會恢復到罷工前的水平。在罷工期間用存鋼來維持生產的許多兵器廠在沒有得到新的鋼鐵供應以前，將不得不放慢生產速度。

[illegible]「[illegible]大的」一次生產停頓」的鋼鐵大罷工已使美國工業生產降低至朝鮮戰爭爆發以來的最低水平。美國聯邦準備局的報告指出：六月份美國工業生產指數爲二〇三，較戰後最高峯減少將近十分之一。[illegible]恢復，七月份工業生產數字將仍然會降低。

美英法加速西德軍國主義化 取消西德鋼鐵生產限制

【新華社北京四日電】塔斯社柏林訊：德國報紙消息：美英法三國佔領當局宣佈，自本年七月二十五日起，取消對西德的鋼產量以及對西德鋼鐵工業生產能力進一步發展的一切限制。大家知道，西方國家在這以前不過是對西德的鋼產量作形式上的限制而已。西方國家爲了準備戰爭，在確定這個限制的時候，就已經允許西德每年產鋼一千一百一十萬噸的限額了。據西柏林的「電訊報」報道：現在西德每年產鋼量是一千四百五十萬噸，明年西德鋼鐵工業將繼續擴充，以達到每年產鋼一千六百五十萬噸的水平。西方國家佔領當局同時還宣佈取消魯爾國際管制局。根據美國、英國和西方三國佔與國的協定，魯爾國際管制局的職權和西方三國佔領當局對西德煤業和鋼鐵業的管制權都要移交給根據舒曼計劃成立的西歐煤鋼超級卡特爾的所謂「最高機構」，這個機構將爲美國壟斷資本所控制。取消對西德鋼鐵工業的限制，以及把西方三國佔領當局對西德重工業主要部門的管制權轉交給西歐超級卡特爾的「最高機構」，是加速西德軍國主義化的步驟，美帝國主義要把西德變爲侵略性北大西洋集團的軍火庫。

紀念列寧、斯大林和毛主席著作日文版出版 日本各地紛紛舉行推廣好書晚會

【新華社北京四日電】東京消息：日本各地紛紛舉行推廣好書晚會，以紀念日文版「列寧選集」的完成以及日文版的「斯大林全集」和「毛澤東選集」的出版。東京的晚會在六月十日舉行，參加的有三千五百人。在此以前，東京附近川崎地方於六月九日所舉行的晚會有二千五百人參加。六月十三日，關西地方的京都和大阪也都舉行了同樣的晚會，前者有八千人參加，後者有五千人參加，情況甚爲熱烈。此外，尼崎、神戶、仙台和甲府等地也陸續舉行過這種推廣好書晚會，受到羣衆熱烈的歡迎。

以色列出版毛主席著作希伯來文本第二集

【新華社布拉格一日電】以色列消息，在以色列用希伯來文出版的毛澤東主席著作的第二集，已由「海基布茲·海米哈德出版社」出版。這一集的題目是「新民主主義」，內有「中國革命與中國共產黨」、「新民主主義論」、「論人民民主專政」、「實踐論」及毛主席的其他重要著作。

約在一年半以前，以色列的「工人出版社」已用希伯來文出版了毛澤東主席所著「中國革命戰爭的戰略問題」一書，書中並附有毛主席的其他重要著作。

我國代表蘇井觀在國際紅十字大會上 譴責美軍破壞日內瓦公約的發言

【新華社多倫多一日電】出席第十八屆國際紅十字大會的中華人民共和國政府代表團首席代表蘇井觀於七月三十日在大會總務委員會會議上發言，證實美國干涉軍嚴重地破壞日內瓦公約，屠殺戰俘與平民、進行細菌戰等罪行，並主張採取措施，維護日內瓦公約的尊嚴。發言全文如下：

主席先生、諸位女士、諸位先生們：中國代表團認爲：在這個會議上討論施行一九四九年日內瓦公約的問題，是極其適時、極其重要的，因爲在這些公約生效以後，不到一年就有一個遠在朝鮮領土五千英里以外的國家，在朝鮮發動了外國干涉戰爭。在這個目前仍在進行中的極其殘酷的、慘無人道的戰爭中，日內瓦公約受到嚴重的破壞。

首先，一九四九年所簽訂的日內瓦戰俘待遇公約和改善戰地武裝部隊傷者病者境遇公約，已被破壞殆盡了。

諸位女士先生們：釜山戰俘營和巨濟島戰俘營的當局，已經使用史無前例的恐怖酷刑，虐待並屠殺朝鮮和中國部隊的被俘人員。戰俘隨時都有被戰俘營衛兵打死的危險，更不用說戰俘營當局用機關槍迫着戰俘赤身遊行等侮辱行爲了。他們集體屠殺赤手空拳的戰俘，連受傷的和生病的戰俘也不能倖免。這一切罪行，是任何人都否認不了的。美軍前戰俘營長官美軍准將柯爾生已經在一九五二年五月十日的聲明中承認了這些不人道的待遇的事實。美國和英國的通訊社在許多電訊中，都把巨濟島叫作恐怖島，也是十分自然的。根據不完全的估計，僅在一九五一年一年內，就有七千七百多個戰俘因爲這種虐待和酷刑而死亡。根據合衆、美聯、路透等通訊社的新聞報道所透露的不完全的材料，在從本年二月到七月初短短期間內，釜山和巨濟島大批屠殺戰俘的事件，就有十一起。這樣死傷的戰俘，共有六百多人，平均每月有一百人。其結果，關於病者及傷者的日內瓦公約第十二條和關於尊重人並給戰俘以人道待遇的基本規定，就被破壞無遺了。

此外，外國干涉者還公開蔑視日內瓦公約第一百一十八條關於戰俘的明確規定。這一條規定在實際戰事停止後，戰俘應即予釋放並遣返，不得遲延。他們並蔑視同一公約的第七條，其中規定：在任何情況下，戰俘不得放棄該公約所賦予他們的權利之一部或全部。在朝鮮停戰談判中，外國干涉者用「自願遣返」的名義提出一項荒謬絕頂的建議，這個建議實際上是要剝奪十萬戰俘的遣返權利而扣留他們。由於日內瓦公約中這些關於保護戰俘的人道條款在朝鮮停戰談判中爲兩個對壘方面的一方、日內瓦公約的簽字國所破壞，因此歷時一年的停戰談判仍未成功，而雙方成萬的被俘人員一直到今天還不能返回家園，與家人團聚。

一九四九年關於戰俘待遇的日內瓦公約第十七條中規定：對戰俘不得施以肉體或精神上之酷刑或任何其他脅迫方式藉以自彼等獲得任何情報。同一公約第二十六條規定：飲食上的集體處罰措施應予禁止。但戰俘營當局橫暴地破壞了上述條款，竟利用脅迫、酷刑與罰餓，對戰俘進行所謂「甄別」。他們還指派蔣匪兩個傀儡政權工作的特務担任大部分戰俘營房中的負責職務，強行在戰俘們的身上刺出污蔑他們祖國的字樣。此外，他們還假借戰俘名義，僞造用血寫的抗議書，來表示所謂拒絕返國的決心。凡是不願意這樣做的戰俘們都遭到這些特務的毒打。在戰俘們受重傷或昏暈後，特務就利用這一時機在戰俘們身上刺字，或是在戰俘們喪失知覺的時候，按住他們的手指，用他們創口上的血，在所謂「甄別」書上打手印，僞造他們「不願返國」的決心。這些特務甚至用他們自己的手指蘸上被毒打而失去知覺的戰俘們傷口上的血，來僞造手印。無數的戰俘由於拒絕強迫的「甄別」而被停止口糧，被殘暴地毆打或甚至遭受酷刑致死。

第二，一九四九年關於保護平民的日內瓦公約，也被肆無忌憚地破壞了。在一度被外國干涉軍佔領的朝鮮北部，發生了數不盡的非法逮捕與監禁，虐待與毒刑拷打平民的事情，以及數不盡的強姦婦女、毫無罪名地、不經審訊地大批屠殺平民——其中包括許多婦女兒童甚至嬰兒在內——的事情。因此，外國干涉軍破壞了關於保護平民的日內瓦公約第二十七、三十二和六十八等條，並破壞了一九零七年海牙公約中關於陸戰法規及慣例章程第四十六條關於佔領國保護平民生命的規定。

外國干涉軍還瘋狂地在撤退前線的不設防的城市與村莊，無數次使用最不人道的燒固汽油彈。他們還有計劃地以飛機轟炸，或者在撤退之前破壞非軍事的、不設防的建築物，如像教堂、藝術建築和科學建築、歷史遺物和醫院等等。所有這些行爲，都破壞了戰爭法與慣例，特別是上述日內瓦公約的第十八條與第五十三條，上述海牙公約的第二十七條、五十五條與五十六條。

除此之外，外國干涉軍還使用了最野蠻的、甚至希特勒匪幫都沒有敢於使用的戰爭手段，即在朝鮮北部和中國東北撒佈用人工使之帶菌的昆蟲，來傳播疾病和死亡。這種駭人聽聞的行爲不僅違反了一九零七年海牙公約中關於陸戰法規及慣例章程以及一九二五年日內瓦議定書中所明定的、衆所公認的禁止細菌戰的法律，而且也是一種罪惡滔天的罪行，這種罪行違反日內瓦公約的基本精神，違反紅十字的人道精神。

主席先生、各位女士與各位先生：全世界所有主張人道與愛好和平的人們，都不能不對這種違反日內瓦公約的殘酷行爲感到極度的震驚與極度的憤慨。這次會議所揭櫫的基本目的是維護人道與和平，如果它不能鄭重宣佈堅決反對這種暴行和破壞公約的行爲，那麼本會議在世界人民心目中的道義地位和威信就會遭到致命打擊，朝鮮平民以及朝中被俘人員今天所遭受的駭人的苦難，就會落到其他任何國家明天可能成爲戰俘的人的頭上。尤有甚者，如果不設法制止這種破壞公約的行爲，崇高的人道與和平事業今後就會被淹沒在野蠻暴行的血泊裏。

鑑於上述理由，中國代表團提議大會通過以下決議，以維護日內瓦公約的尊嚴：

「第十八屆國際紅十字大會注意到朝鮮釜山和巨濟島戰俘營的戰俘遭到殘酷虐待和大批屠殺，被迫受所謂『甄別』並被取消了被遣返的權利；

大會又注意到在朝鮮北部不設防的城市和鄉村遭到濫炸，和平居民被大批屠殺，宗教的、文化的和慈善的機關恣意破壞；

因此，大會認爲以上這些在朝鮮的所作所爲嚴重地破壞了一九四九年的三項日內瓦公約，即『關於戰俘待遇之公約』、『改善戰地武裝部隊傷者病者境遇之公約』及『關於戰時保護平民之公約』。

大會並號召各國紅十字會共同努力，動員世界輿論要求立即制止在朝鮮的違反日內瓦公約的一切暴行，以求公約的無上尊嚴得以保持。」

中國代表團懇切要求各國政府的、各國紅十字會的一切有良心的代表支持並通過這個議案，因爲它是未來的文明和人類命運的依靠。

關於以上所提出的控訴，中國代表團有充分的和完全的佐證，包括電影、錄音片、照片、戰俘們寫的信以及其他文件。中國代表團完全願意在大會幫助下把這些東西提交大會和報界研究。

華東區市場逐步活躍

開始出現前所未有的繁榮景象
國營企業正團結私商迎接秋收

【新華社上海四日電】華東區市場從五月份以來已逐步活躍，並開始出現新的、比以前任何時期更繁榮的景象。據華東區稅務管理局統計，四月份全區公私營企業和合作社的營業額爲去年同期的百分之一百點四五，五月份爲去年同期的百分之一百零五點七六，六月和七月上半月全區市場情況更好。以上海爲例，六月份上海全市公私企業和合作社的營業額已超過去年同期百分之八點四。

由於市場交易好轉，物價已從下跌轉向穩定。七月上旬，上海、濟南、青島、徐州、南京、合肥、杭州、福州、無錫、揚州十個市場的批發物價指數，僅比六月下旬微落萬分之二，七月中旬微落千分之一。

在工商業繁榮的恢復過程中，大城市和國營企業、合作社恢復較早，中、小市場和私營企業恢復較晚。國營貿易公司早在三月間就開始恢復業務，大力收購滯銷土產和工業品，並擴大委託私商加工定貨業務，以貫徹「五反」和生產結合的政策。接着，各有關國營公司又依靠合作社收購春茶、蠶繭、菜籽、小麥等農產和副業產品。這個措施及時支持了工、農業生產，維持了淡季市場。但當時城鄉交流還不暢通，私商積極性還未發揮，因此，國營貿易的倉庫裏積壓了大批物資，城鄉物資供應發生某些脫節的現象。五月份，人民政府就着手組織城鄉物資交流，人民銀行也擴大對私營工商業的放款以活躍市場。五月下旬和六月上旬舉行的華東區城鄉物資交流大會，更成爲華東區市場迅速恢復的轉捩點。大會後上海私營工廠產量大增，土產行業紛紛下鄉採購。六月份向上海市工商局登記下鄉的私商人數比二月份增加七倍，採購資金比二月份增加一倍多。六月以後，各省（區）以及許多專區和縣也普遍舉行物資交流大會，中、小市場也跟着活躍起來。蘇北區泰州專區舉行了物資交流大會後，所屬各縣市場普遍好轉，以興化縣爲例，七月上旬私營工商業營業額比六月上旬增加一倍。浙江省交流大會開過後，全省各地市場也欣欣向榮，蘭谿市私營百貨業六月一日到十二日的營業額比五月同期增加百分之五十以上，其中恒泰百貨店營業額增加百分之九十以上。該店老闆說：「往年營業淡季要到七月裏才會好轉，今年六月裏就好轉了。今年生意一定要比往年好。」

目前蘇、浙、福建、浙江等地早稻已經登場，繼夏季農作物豐收後，秋季豐收在望，國營貿易公司正加緊調撥工業品，同時依靠合作社，團結私商繼續擴大物資交流面，迎接秋後更繁榮的局面。

華東普遍召開城鄉物資交流大會

全區購銷總額近六萬億元
私商交易佔很大的比重工商業將更趨繁榮

【新華社上海三日電】今年夏收前後，華東區普遍舉行了城鄉物資交流大會，據不完全統計，除五月份各省（區）都開過一次城鄉物資交流大會外，自六月上旬華東區城鄉物資交流大會閉幕以來的一個半月中，全區又先後有四個省（區）、十一個專區、七十七個縣以及不少農村集鎮舉行了物資交流大會。全區各級交流大會的購銷總額達五萬五千億到六萬億元。各級交流大會的陸續舉行，使華東區市場從五月份起就迅速活躍起來，所以，雖然經過二、三、四三個月的呆滯階段，全區上半年市場交易總額仍達到去年同期的百分之九十六。在城鄉物資交流大會開得多、開得好的地區，七月份市場情況已比去年同期更加活躍。

華東各地在夏收前後舉行的城鄉物資交流大會，有三種類型：一種是全部爲批發交易的大會，這就是六月初在上海舉行的華東區城鄉物資交流大會。參加大會的都是各省、區、市交易力量較大的、有代表性的公、私營工商業者。會上進行大宗批發交易，其中國營和私營之間的各宗交易都示範地表現了消除「三害」、「五毒」後正常的公私關係，因此在政治上、經濟上都發生了巨大的推動作用。第二種是在各省和行署區的重要城市舉行的以批發爲主，零售爲次的物資交流大會，在省、區範圍內，具有與高級交流會同樣的意義和示範作用，但代表的範圍更廣。這類大會中以蘇南區和福建省的開得最成功，參加交易的幾乎包括省、區內所有城市和重要集鎮的大中小工商業者，批發交易從幾十萬元到幾十億元，大小都做，因而使今年上半年積壓在省、區大、中城市中的大批工業品，迅速推銷到夏收後迫切需要物資供應的鄉鎮、農村中去，大大地改變了前一時期城鄉脫節的情況。第三種是鄉鎮，農村中的以零售爲主的交流大會，參加交易的除城鎮商販外，多數是附近地區的農民。這種交流會都是利用當地習慣的廟會集場舉行的。會上設有收購站、批發交易所、零售商場，還有各種宣傳、文娛活動。參加的農民從二萬到五萬人，交易額從二十多億到一百數十億元。這種交流會一般能夠滿足農民的供銷要求。這三類交流會，高級的批發的交流會在先領頭，中級的和初級的逐級推動下去，地區上、上下之間又相互參加、推動，因此就使全區市場迅速活躍起來。

各級城鄉物資交流大會顯示出兩種趨向：一是工業品銷售比重逐漸增加。華東區城鄉物資交流大會上，工業品銷售額佔購銷總額百分之三十五點八八。在最近舉行的福建、蘇南兩地物資交流大會上，工業品銷售比重已上升到百分之四十二到四十六。在縣一級交流大會上，工業品銷售比重更大。這是由於各級交流大會解決了土特產品銷路問題，提高了農村購買力，使工業品在農村中有了廣闊市場。根據浙江省三個專區、六十五個縣的交流大會統計，共銷出土、特產品四千六百多億元。該省絕大部分土產、特產目前都已恢復或打開銷路。交通不便的福建省開過交流大會後，大量海產、木材、土糖以及長期滯銷的蓮子、洋菰等銷路問題已全部解決，甚至一向沒人過問的橄欖、桔子餅等也全部銷完。這是去年土產交流運動中沒有的情況。這說明：今年人民的購買力是旺盛的，工商業將迅速繁榮。

另一個趨向是私商交易比重的逐漸增加。華東區城鄉物資交流大會中，私商交易比重約佔百分之二十五，蘇南、福建、安徽等省、區和浙江、蘇北的若干專區一級的交流大會中，私商交易比重爲百分之五十到七十左右。在各地初級市場的物資交流會上，私商的交易比重更大。參加華東區城鄉物資交流大會的浙江私商在上海買進一批貨物，運回去後立即銷光，他們又推派代表去參加蘇南等地的物資交流大會。福州市交流大會開會時，私商都爭先進場交易，一張入場證在一天內竟有十八人輪流使用。私商在國營經濟領導和扶持之下，已將大、中城市裏積壓的工業品陸續販運下鄉。

目前正值農村夏收和秋收的間隙，也就是市場淡季和旺季交接的時期。經過前一個半月的交流活

一個出色的女推銷員

新華社記者 方君默

在皖南蕪湖市的街頭上，天天可以看到有一個年輕的女推銷員，騎着一輛滿載貨物的三輪車奔跑在大街小巷。

這位女推銷員的名字叫胡俠仙，在去年八月裏才到蕪湖市百貨公司門市部工作。時間雖然很短，但她已經成爲一個優秀的推銷能手了。她想出了許多推銷冷背貨的辦法。她一天把冷背貨的「中山服」推銷掉六十六套，創造了公司推銷冷背貨的新紀錄。今年上半年三個多月中，經她手推銷出的零碎冷背貨的總值，就在一億五千萬元以上。

胡俠仙推銷冷背貨的經驗首先是掌握了推銷時間的規律性。她對當作主要推銷對象的各機關、團體、工廠等作息時間和發薪時間進行了調查，於是根據各單位作息時間和發薪時間去推銷貨品。這不但可以實得現金，而且也使廣大職工感到方便。此外，她還注意利用下雨或夏天中午酷熱的時間去做推銷工作，因爲在這種情況下很少有人到門市部來買貨，這是她對外推銷最好的機會。一年四季的節日她都記得很清楚，節日前兩天她就用電話和各單位聯系好，一到節日她就帶大批貨物去各機關推銷。

胡俠仙在推銷工作中還善於根據不同的對象供應不同的貨物。冬天她帶白洋布供應搬運工人作搭肩用，夏天她就去向他們推銷毛巾了。去各個機關她就多帶些牙膏、牙刷、毛巾、襪子一類的日用品，去醫院或衛生技術學校她就帶些白瓷缸，去培養女子中學和婦聯會，她就多帶衛生帶子等。

其次她還利用「訂合同」的方法來推銷。她建議公司領導機構與一些大的機關訂立合同，固定雙方買賣關係，對方買貨時只要用電話通知公司門市部，她便把貨送去。這樣便節省了對方的人力和時間，避免了一切手續上的麻煩。現在已訂了三十份這樣的合同。最近在胡俠仙的建議下，公司又訂立了門市部、買貨單位和銀行三方面的連環合同十三份。

青年女推銷員胡俠仙，雖然只做了十個月的推銷工作，就創造出了許多推銷工作的經驗，是和她對工作高度負責的工作態度分不開的。

有一次她騎着貨車出去售貨，路上遇到傾盆大雨，她便脫下身上的雨衣包住了貨物，因此，貨物沒有淋濕，她自己卻淋得像水雞一樣。她工作十個月來沒有損壞過公家一件東西。每天爲了推銷貨物，她要跑一、二十里路的車子，晚上她還要整理銷貨的冷背貨。她發現有的衣服因爲開線了不好賣，便自己一針一線地縫好，她想：「庫存的冷背貨賣不出去就積壓了國家資金，也就是自己沒有盡到責任。」【新華社合肥訊】

滬私營工商業切實履行合同

【新華社上海四日電】上海市私營工商業切實履行在華東區城鄉物資交流大會上簽訂的合同。六月份，上海市私營工商業應履行的到期合同共八百六十份，其中商業方面的合同已履行的佔應履行的百分之九十點八六；工業方面的合同已履行的佔應履行的百分之九十八點零三。只有極少數合同不能如期履行，主要是由於生產或交通情況發生意外變化；現在簽訂這些合同的雙方都已同意延期履行或予以取消。

上海市各私營工廠履行合同對於產品品質和規格的規定，也比較切實認真，因此貨品驗收工作進行得很順利。往年因產品規格、品質不符規定而引起糾紛的事件，現在絕少發生了。

如期履行合同中的各項規定，是上海市私營工商業經過「五反」運動後經營作風上的巨大轉變。去年，上海市私營工商業在上海市土產交流展覽大會上和各地訂立的大批合同、協議，如期履行的不足三分之一。今年華東區城鄉物資交流大會閉幕後，各行業曾普遍舉行業務會議，定出保證履行合同的各種辦法和制度，並成立業務中心小組，檢查和督促各廠商遵守合同中的各項規定。

最近，上海市工商行政部門和工商業聯合會聯合組織了檢查合同的委員會，以便經常督促、檢查，使所有合同都能切實履行。

津山乾貨土產市場趨活躍

新產品絡繹上市遠近地區不斷供銷

【本報訊】「三反」「五反」勝利結束以後，山乾貨土產市場呆滯的局面已逐漸扭轉，出進口貿易、埠際貿易均漸呈活躍。目前離秋收已不遠，新產品已絡繹上市，已上市的有北山甜杏仁、中杏仁、徐州花菜、漢中木耳、廊坊黑瓜子、蕪湖、張家口蠶豆以及苦杏仁、杏乾、槐米等。其他遠近地區到津土產，亦很普遍。花椒由距津最遠的成都來貨；東北、包頭、西河的黑瓜子，青州的山楂片，寶東的花生米，山西的核桃仁，北京的粉絲，在市場上都有了連續不斷的供銷。

最近埠際貿易活動，包括有上海、廣州、汕頭、長沙、杭州、東北、平地泉、張家口、臨汾、包頭、保定、衡水、北京等地區。各地需購情況不同，如北山甜杏仁、花生米，上海、廣州客商採購較多；黑白瓜子有一部銷往衡水、保定；紅棗、烏棗，有上海、無錫、長沙、杭州、廣州客商吸購。張家口客商收購木耳；唐山客商採購花菜；臨汾客商採購大茴；東北、包頭客商採購花椒；平地泉客商採購葵花子；北京客商採購果乾、梨乾、花椒。一般成交雖然沒有很大的數量，但是每日都有妥出，流轉速度很快，市場顯呈活躍。

出進口貿易商的出口業務亦顯活躍，出口以紅小豆、吉豆、青皮豆、苦杏仁，比較活躍。如南僑行、萬隆行即出口了很多紅小豆、吉豆、苦杏仁等，其他如惠安、大華、京華、華莊等貿易行，亦出口了紅小豆、吉豆、苦杏仁等貨。一向滯銷的粉絲，在「五反」後亦露出活潑情況，在七月一個月中，龍口粉絲、北京粉絲出口妥交始終不斷，正走向正常外銷的道路。

國藥出口商也加强了業務。東銀花、原來歸、黃芪，每一班輪船都有裝出，換回來的南藥，多是木香、砂頭王、甲片、西砂米、甬片、大花丁香等。對物資交流上，起了很大的作用。

金聚成等鑄鐵廠獲得發展

建立勞資協商會議　訂立生產合同

【本報訊】私營機器鑄鐵工業集中在九區三條石與北營門一帶，全是中小型工廠，共計一百零幾家（根據該業同業公會會員名冊統計）。過去這些廠子的資本家多採取家長式的經營管理，任意延長工時，剝削工人。五反運動中，資本家對待工人的殘酷剝削與壓迫和「五毒」同時被揭露，工人對過去的各種不合理制度與不合理的剝削紛紛要求改革。但此時資方過關不久，顧慮很多，對生產缺乏信心，彷徨觀望，因之勞資關係一般的都不正常，產量普遍下降。九區節約檢查分會與工會辦事處爲了扭轉機器鑄鐵業不正常的勞資關係，恢復生產，曾大力領導所有够條件的各廠普遍建立勞資協商會議，簽訂生產合同，通過這種組織形式與契約方式把不正常的勞資關係扭轉過來。現在，所有建立了勞資協商會議與簽訂生產合同的工廠的生產量正逐漸恢復或發展中，各廠資方的經營信心也隨之提高，有的在計劃擴大生產。

同天成機器廠、玉盛信記鑄鐵廠、金聚成鑄鐵廠、三合鑄鐵廠、同合鑄鐵廠、玉興棧祥記鑄鐵廠等在九區機器鑄鐵工業中建立勞資協商會議，簽訂生產合同是比較有成績的，但是在工作進行中卻也遇到某些困難，都經工人的努力逐一克服。

這些廠子建立勞資協商會議與簽訂生產合同的主要經驗是：首先教育工人，加强工會內部的團結，同時掌握資本家的思想情況，以事實對資本家進行教育。同天成機器廠在五反運動後，工會準備搞生產競賽。但在第一次臨時勞資協商會議上計算成本決定獎勵辦法時，資方就產生了顧慮，背地對工人說：「這次搞競賽說不定權上還要吃虧。」工會瞭解了資方的思想後，在第二次臨時協商會議上計算成本時，除去主要項目外，一般的都放鬆了。在計算成本後研究獎金時，資方提出超額獎百分之四十，勞方只要百分之三十。這樣，資方消除了顧慮，情緒好轉，第三次協商便很順利的通過了生產合同。後來工會提出正式成立勞資協商會議，資方認爲這對自己有利，使用了一天的時間就擬定並通過了勞資協商會的簡則。勞方主動團結資方，但並不是沒有鬥爭的，在第四次臨時協商會上，勞方代表曾嚴肅的批評了資方對經營不負責的態度，要求他們積極起來。批評誠懇，打動了在幕後操縱少經理的老經理李元材，結果他親自出馬參加了協商會議。金聚成鑄鐵廠工會提議召開勞資協商會議，資方也勉強的接受了。但第一次會議上一聽說協商會議簡則中有關於協商改進經營管理及解僱問題，資方誤認爲這是干涉他的三權，死不同意。他說：「沒有這條，你們提出關於經營管理問題來算是你們的合理化建議，我還是可以採納的，我就是不同意把它寫進簡則內。」結果會議不歡而散。第二次會議也毫無結果。工會針對着兩次會議失敗的原因，進行了一次研究，認爲關鍵是未抓緊以生產爲中心，所以資方不願意談成立勞資協商會議的問題，如果硬來還是不行。因此工會決定先搞生產合同，召集全體工人計算好了產量、成本、利潤、開支，然後向資方提出搞生產合同的重要性，要求資方擬定草案。資方聽說搞生產，勁頭來了，很快的擬出合同草案，提出七月生產二十五噸的計劃，並訂出超額獎百分之四十，福利金百分之二十。工會根據資方所提出的合同草案，發動全體工人進行討論，把超額獎由百分之四十降到百分之三十並決不要福利金，殘品率由百分之八改爲百分之七。工人公正的行動，深刻的教育了資本家。六月三十日再召開臨時勞資協商會議上，生產合同順利通過，同時通過了臨時勞資協商會的簡則。資方並表示，保證認真執行生產合同。玉盛信記鑄鐵廠在五反後，資方經營情緒低落，工人勞動紀律鬆弛，缺勤率達到百分之二十五至三十，工會部分委員也表示消極，不管事。這樣就使資本家鑽了空子，他說：「不敢應活，怕完不成挨罰。」把責任全推到工人身上。其實他在五反後就不想應活，等着垮台。後來工會看清了這種情形，便在工會內部進行教育，揭露資方的陰謀，使全體工人明確了「團結生產」的方向，進一步團結在工會的週圍。工會號召大家訂立愛國公約，鞏固勞動紀律，產量立刻上增。資本家看見工人把生產搞起來，缺工人數減少，顧慮消除，六月十二日便購進洋鐵四噸，六月十三日以後擴進加工鐵貨共計三十一噸半。經理說：「工人真行，說幹就幹，今後不怕應活完不成挨罰了。」資方的思想有了變化，接着工會主動要求資方召開一次勞資座談會，勞方代表除了交代政策外，還批評了資方過去鑽空子、企圖報復的行爲，同時表明勞方搞好生產的決心。六月二十九日，正式成立了勞資協商會議，同時簽訂生產合同。同合、三合、玉興棧祥記等三家鑄鐵廠建立勞資協商會議、簽訂生產合同的情形與同天成等廠大致相同，有團結，有鬥爭。

這些廠子建立了勞資協商會議與簽訂生產合同後，使勞資關係穩定下來，產量普遍提高了。同天成的產量比五反前提高百分之五十，次品率降低了兩倍。金聚成產量較去年上半年每月平均產量增加百分之二十八。玉盛信記日產量已恢復到五反前的百分之七十七。玉興棧祥記的產量平均較去年增加百分之五十五。同合、三合的產量也都恢復到五反前月產量的百分之三十五。這些成就共同證明了勞資協商會議與生產合同是穩定勞資關係，發展生產的兩種重要方式。

從河南羣衆性運輸工作的發展看國民經濟的上昇

新華社記者 馬光

河南省聯運公司組織的羣衆運輸網，從鐵路沿線的鄭州、開封、許昌、漯河、信陽、洛陽、朱集等地，通過公路、河流、大道、小路伸向全省八十多個縣城和許多集鎮以及偏僻的山區。全省六十六個運輸站，作爲各種交通工具相互銜接的樞紐。在這個蛛網式的運輸線上，行駛着膠輪馬車、鐵木輪車、架子車、手推車、拖騾、帆船等各種交通工具；每天最高運輸量可達八百六十九萬噸公里。

這個遍佈全省的運輸網，是隨着工農業生產的發展而形成起來的。解放前城鄉閉塞，全省只有幾十輛商營汽車，十天半月還承攬不到一筆生意。一九五零年全省土地改革完成以後，農業生產迅速提高，如以一九五零年產量爲基數，一九五一年的小麥產量爲一五四，棉花爲一六零，菸葉爲四三五。工業生產的增長也十分猛，省營工業一九五一年生產總值比一九四九年增加兩倍半，許昌市私營棉織業今年上半年產量比去年同期增加了將近一倍。工農業生產的迅速增長，使運輸任務一天比一天繁重起來。去年，河南省輸出的物資就有三十二億四千三百多萬斤，該省擔任貨運的汽車，雖然已增加到三百六十六輛，但面對這樣大的運輸任務仍遠感不足。河南省著名產米區潢川，去年六月以前就因爲運輸力不足，米價和鄭州相差將近一倍。因之，組織落後交通工具，開展羣衆性的運輸，爲物資交流服務，就成爲迫切的任務。去年六月，河南省第三屆交通會議，提出組織落後交通工具是鞏固工農聯盟的政治任務。省、專區、縣各級人民政府都成立了運輸計劃委員會，作爲組織和領導羣衆性運輸工作的機構，並決定各國營貿易部門的貨物都交給聯運公司承運，使組織車輛和貨物運輸結合起來。

經過一年努力以後，河南省羣衆性運輸工作現在已經粗具規模。插着河南省聯運公司旗幟的各種運輸工具，整日繁忙地行駛在公路、水道和山區小路上。去年下半年，河南省聯運公司的全部運貨量是十一億零二百多萬斤，今年第一季度，在「三反」和「五反」運動期間，該公司運輸的物資仍達九億三千一百多萬斤，比去年同期貨運量增加百分之六十八，目前還在不斷增加。羣衆性運輸工作的發展，大大便利了物資交流，促進了城鄉經濟的繁榮。禹縣的神垕鎮是盛產瓷器的一個山區，過去因交通困難，產品運不出去，因此有很多工人失業。今年一月，該鎮建立了運輸站，又整修了道路，組織了交通工具，解決了運輸困難，因此，在這半年中窯場由二十家增加到五十四家，平均每座窯一月開三次，失業工人已全部就業。

運輸工具組織起來以後，運費也顯著地降低了。如許昌、南陽線，每月糧食、食鹽、布疋的對流量是三百萬斤，因聯運公司統一掌握貨源，車輛不回空，這樣，爲貨主節省的回空費達十五億元。一方面減低了商品流轉費用，同時車戶的運費收入也增加了。例如上蔡縣李判書運輸大隊，原有鐵木輪車七十輛，手推車一百多輛，在運輸中共收入運費七千萬元，除吃用外，添買了五十頭牲口，十二輛鐵木輪車和三百條新蓆。今年在運輸線上跑的膠輪馬車，已普遍換上新輪胎，很多馬車也由兩匹馬拉改成爲三四匹馬拉了。（新華社開封訊）

天津市場

★元豆高貨上市不多，氣堅。海河蠶豆上升三十元。新吉豆到貨續增。菉豆有大宗妥出，大價八百六十元，西北貨七百五十元。

★土產公司爲結合產銷地區情況，將天字片牌價由三千五百元調升爲三千八百元。

★冲正貨芪期貨妥出五十箱，每斤一萬七千元，副牌妥出十箱，每斤五千元。砲台芪妥出四十箱，每斤一萬零五百元。

★土產公司充分供應秦安廠、大同廠，秦安廠市價由七千五百元低落至七千元。邢台新蔴已在產區登市。本地蔴廠到貨很多，原蔴採購處尙未掛牌收購，外區去途亦少，市價由二千六七百元落至二千二百元。

★廊坊新黑瓜子到貨漸多，開價透疲，由二千二百五十元落至二千一百元。

★水產市場海產、河產魚蝦昨日上量有三萬多斤，銷出很快，活鯉魚、鯽魚、大河刀魚價略上提。

訂正

本報七月三十一日刊載市總規定五項集體勞保事業新聞中，勞模休養所規定遺漏往返路費一項，應補充：「是已實行勞保條例單位之休養員，其往返路費由勞模休養所負擔；不實行勞保條例單位之休養員，其往返路費由勞模休養所與其企業行政或資方各負擔二分之一。」

行情表

八月四日

日用品零售價

8月4日符號⊕⊖漲落　零售公司牌價

品名	單位	價格
利字通粉	斤	[illegible]
恒字通粉	斤	[illegible]
東北玉米麵	斤	[illegible]
北河玉米麵	斤	[illegible]
小站大米	斤	[illegible]
北河小米	斤	[illegible]
食鹽	斤	[illegible]
花生油	斤	[illegible]
香油	斤	[illegible]
蘇聯小米	斤	[illegible]
東北煤球	斤	[illegible]
煤	斤	[illegible]
開灤原煤	斤	[illegible]
門頭溝甲塊煤	斤	[illegible]
五福細布	尺	[illegible]
金鐘青布	尺	[illegible]
新華海昌藍布	尺	[illegible]
瑞兆豐年紅布	尺	[illegible]

市場零售價

品名	單位	價格
玉米麵	斤	[illegible]
稻米	斤	[illegible]
小米	斤	北河 [illegible]　東北 [illegible]
利字粉	袋	[illegible]
恒字粉	袋	[illegible]
土豆	斤	[illegible]
菜豆角	斤	[illegible]
大蔥	斤	[illegible]
豬肉	斤（帶皮）	[illegible]
牛肉	斤	[illegible]
羊肉	斤	[illegible]
河刀魚	斤	[illegible]
青蝦	斤	[illegible]
雞蛋	個	[illegible]
香油	斤	[illegible]
煤球	斤	[illegible]
洋鹼皂	塊	[illegible]
紅高樂紙烟	盒	[illegible]
烟斗紙烟	盒	[illegible]
天津保險火柴	包	[illegible]
雙貓男襪	雙	[illegible]
龍鳳女襪	雙	[illegible]
麻雀毛巾	條	[illegible]
五福白布	尺	[illegible]
太平洋藍布	尺	[illegible]
本地白糖	斤	[illegible]
棉赤紅糖	斤	[illegible]
零售水價	擔（自取）	[illegible]
	擔（工人送）	[illegible]

金銀牌價

八月五日

品名	價格
黃金（兩）	[illegible]
甲類銀元（元）	[illegible]
乙類銀元（元）	[illegible]
白銀（兩）	[illegible]

外匯牌價

匯別	買	賣
英匯	[illegible]	[illegible]
港匯	[illegible]	[illegible]
澳匯	[illegible]	[illegible]
新匯	[illegible]	[illegible]
印匯	[illegible]	[illegible]
瑞士匯	[illegible]	[illegible]
巴基斯坦匯	[illegible]	[illegible]
緬甸匯	[illegible]	[illegible]
印尼匯	[illegible]	[illegible]

內匯

人民銀行匯率（八月五日）（每千元）　中匯 1000.00

地區	匯費
北京	二角
上海	二角
漢口	二角
重慶	二角
廣州	二角
西安	二角
瀋陽	二角

利率

人民銀行存款利率 月息（‰）：金融業存款、同業存款、準備金存款、轉存款按定存加、一活定兩便、不滿十五天、存滿十五天、存滿一個月、人民銀行對私放款利率表、工礦、交通、文教、衞生事業月息（‰）、商業（包括押匯）及埠外購銷（質押）、農業：（1）農田水利（大型、小型）、（2）農業生產（牲畜、種子、農具、肥料）、漁民貸款、社及其轉貸、農民合作社資金、（3）農副業、（4）農村週轉性放款（生活急需、商販及其他臨時性週轉放款）、（5）船戶貸款、職工貸款、儲蓄利加一成、同業拆放、放款活期 [illegible]

今日「分」值

二、二八八·〇〇元

勝利折實公債

八月上旬牌價　二四、三九七·〇〇元

財政米價

一、〇八七·五〇元

今日折儲牌價

五、九二四·〇〇元

推行速成識字法 開展識字運動

天津全市掀起識字學習的熱潮

▲六月二十日，天津市識字運動委員會正式成立了。

▲爲了給大規模開展識字運動準備條件，各區分別培養了大批師資。這是三區識字教師分小組討論速成識字法教學的情形。

▲市總工會也開辦了師資訓練班，培養了八十多位工人教師，他們畢業回廠以後，成爲各廠開展識字運動的骨幹。這是市總工會師資訓練班畢業的一批學員。

▲天津縣和郊區農民也開展了識字運動。這是鹹水沽婦女在街上學認注音字母的情形。

▲工人們首先掀起了識字運動的熱潮。各工人業校三年級以下學員全部轉入速成識字班學習。這是棉紡一廠工人速成識字班上課的情形。

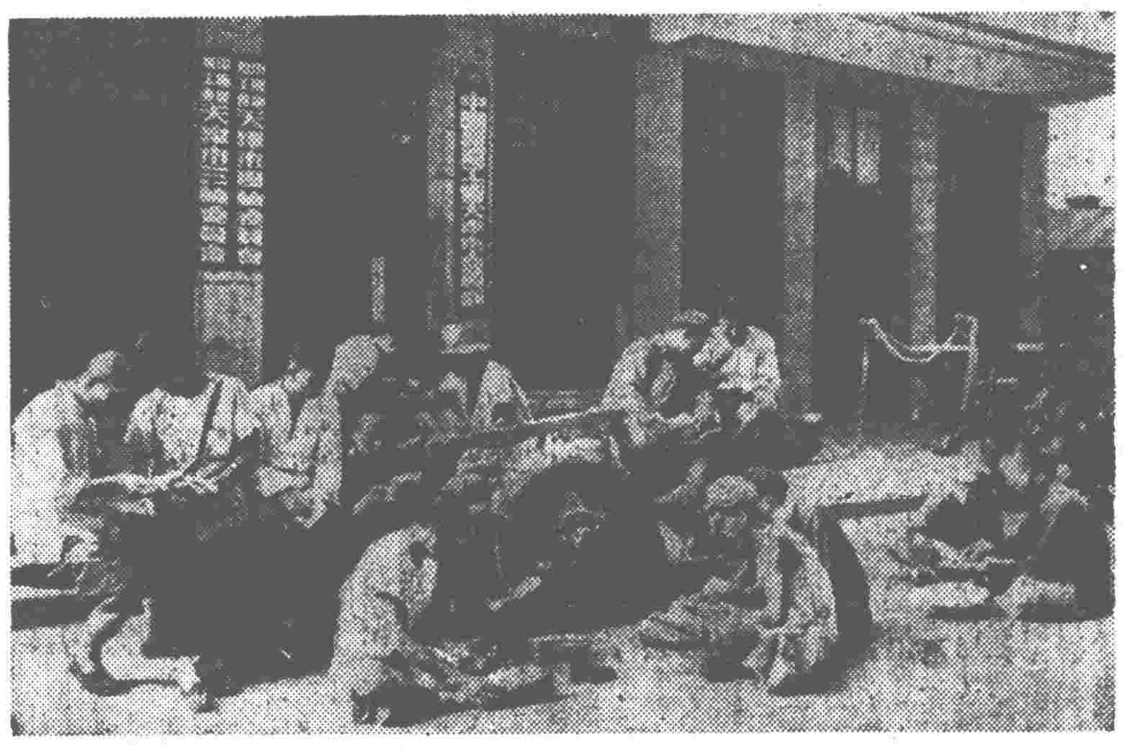

▲搬運工人在工會領導下，每天在百忙中抽暇學識字。這是運輸工人在早晨上工以前的學習情形。

▲東車站前三輪工人也利用空暇學認字。

▲天津人民廣播電台試驗廣播教學，效果良好。這是一個收聽小組上課的情形。

▲收聽小組聽課以後每天還進行複習，圖爲邱文華小組溫課情形。邱文華(左、穿黑衣服的)是十區第二羣衆業餘學校速成識字班的模範學員，畢業後當了收聽小組的「小先生」。

▲文藝工會也成立了速成識字班，組織文盲半文盲藝人學習。這是大舞台藝人利用化裝間隙學習讀寫的情形。

白熊牌
新華薄荷廠股份有限公司
出品
留蘭香油　成售百分之五十以上
精製薄荷腦　純淨薄荷油　精製薄荷香油
(上海市人民政府衛生局藥宜字一〇八一號核准)
地址：上海江西中路一〇五號　電話：九九五四八・九九九七九

慶祝八一建軍節
感謝人民解放軍
接受工人階級領導及國營經濟領導
改善經營　減低售價
東升牌　晨鐘牌
黑電粒，純潔海波
靛藍精，棗紅精，青蓮精
天津東升化學顏料廠榮譽出品
廠址：天津五區大直沽　電話4,1847 1698
營業部：天津城內戶部街19號　電話5,3145

樓房出售
坐落一區濱江道九十四號樓房一處佔地一畝二分全部房屋樓準間七十餘間衛生暖氣設備俱全如欲購者請駕臨面洽或電話(三)5804預爲聯絡是盼

天津機織印染總廠
慶祝「八一」建軍節二十五週年大減價十天
本廠出品各小號色布、殘品及零售由
即日起減價優待顧客歡迎參觀選購
(一)各小號色布、殘品、廉價甩賣
(二)零售 本廠出品各牌花素色布一律「九七」扣優待
持軍烈屬證明一律「九五」扣優待
(三)市合作總社及各區合作社均有代售　同時優待顧客

批發部 第一門市部	地址：十一區西關街67號	電話 5.0491 5.2104
第二門市部	地址：一區羅斯福路71號	電話 2.4401 2.4390
企業公司	地址：一區羅斯福路234號	電話 2.4731

實踐中學招生 男女
年級：初一新生、初二、三插班生。報名日期：八月八日起。
校址：(三)吉林路十二號　電話(三)1663。工農烈軍屬及家境清貧學生可申請人民助學金(簡章備索)

中國銀行天津分行聲明

潔白 各開 裁報紙 廉售
羅斯福路二四一號進步日報社售

徵購馬達
悔過聲明
悔過聲明

婚姻問題手冊(增訂本)現已出版
每冊定價兩千元　進步日報印行

訂閱本報
請撥電話
2.5145 4108

歇業　歇業　歇業　歇業　歇業　歇業　歇業
遺失
汽車駕駛

無痛分娩法
第一軍醫大學臨床學院院長　劉民英主編
進步日報印行　全國新華書店　中國圖書公司經售
每冊定價七千元　外埠函購平寄免收郵費　掛號另加一千二百元

天津人民廣播電台今日廣播要目

評劇　小劇場　北洋舊址・日場兩點晚場八點・民藝劇社(新評劇)
中國　天津人民藝術劇院演出三幕十一場★新歌劇★　劉胡蘭
歌劇　天華景　今明晚場　碧玉簪　鳳
越劇　霞光　五個奇人
天樂　萬張
紅旗　工人新村　兒女親事
曲藝
新中央　長城　新華　新華　共和　大舞台
京劇
大光明　夏伯陽　全部華語對白
夏伯陽　今天公演
天津 平安 人民 光明 勞動 天光 同映　饒上集中營
華亞 和平 大安 光明 天津 淮海 國泰 北洋 河北　明天公映　未婚妻
電影
影劇分類廣告